臺灣日日新報 夕刊
一月二十日
夕刊定價一部二錢
編輯兼發行人 佐々木 富
臺北市榮町四丁目卅二番地
發行所 臺灣日日新報社
基隆市義重町（電話七八五）基隆支局
臺中市錦町（電話五〇七）臺中支局
臺南市錦町（電話長式〇）臺南支局
花蓮港街入船町 花蓮港支局
大阪市西區靭南通一丁目（ユタカビルディング内）大阪支局
東京市京橋區銀座一丁目（電話五一…番）東京支局

銘酒 楓白鹿

第七十四議會 あす返り初日

首相と外相が施政方針を闡明 石渡藏相も處女演説

【東京二十日發同盟】事變第二年を迎へ長期建設に必要なる豫算並に法律案を審議すべき第七十四議會は愈よ二十一日をもつて再開されることとなつた、今議會は舊臘二十四日召集されて休會中近衛内閣の退陣によつて内閣の更迭を見たので、平沼新内閣にとつて最初の議會であり、而も政府は組閣以來舉國一致の實を擧げるため政黨との協調連絡に深甚なる考慮を拂ひ、政黨側もこれに好意的態度を持してゐるので陛下議會の面目發揮に多大の期待がかけられてゐる、而して再開第一日の貴族院は午前十時開會、平沼首相、有田外相夫々起つて施政方針を闡明し、又石渡藏相、米内海相より財況の報告あり、次いで山川端夫氏が貴族院代表として外交問題を提げて質問の第一陣を承はり、又衆議院は午後一時より本會議を開き、貴族院同樣首相、外相の演説に次いで石渡藏相の財政方針に關する處女演説があつて小川郷太郎、安藤正純、加藤鯛一の諸氏の順序で質問戰を展開することとなつてゐる

閣議で議會對策を懇談 朝野の準備は全く整ふ

【東京二十日發同盟】二十日の定例閣議は午前十時半開會、先づ議會に提出すべき昭和十四年度歳入歳出追加豫算案並に各特別會計追加豫算案につき石渡藏相の説明あつて之を決定し、次いで議會對策につき懇談的に意見の交換をとげ午後零時三十五分散會した

【東京二十日發同盟】第七十四議會は愈よ二十一日再開されるが民政黨をはじめ第一議員倶樂部、社大、東方の各會派は二十日夫々幹部會を開き議會に臨む陣容を整備すると共に對議會方針を明かにした、一方政府側も去る十七日首相、外相、藏相の議會演説草案を決定、十八日には各省政務官を決定、この間提出法案を整備し萬端の準備を整へてをり今や朝野共に議會の開幕を待つのみとなつた

自衞的出漁斷行

露領水産組合 强硬な態度

【東京二十日發同盟】來る二月十日施行する旨ソ聯當局より公表された本年度露領漁區競賣に對しわが當業者の態度を決定すべき露領水産組合臨時總會は十九日丸ビル本部に開催、田中丸副組合長より、ソ聯側が競賣公告を爲すに至るまでの外交折衝經過並にソ聯側より發表された競賣漁區の内容につき詳細説明あつた後、競賣に對する當業者としての態度並に對策につき愼重協議した結果、後に安定漁區を含む漁區の競賣には絶對參加せざることに決定するとともに來るべき出漁期には北洋漁業權確保のため斷乎方針を採して自衞的出漁を行ふことに決定、二十日關係各大臣に對しこの最後的決意を傳達し、政府當局の斷乎たる措置を要請することとなり、競賣を繞り今後の事態は愈よ重大化するに至つた

財政金融取締りに維新政府が乘出す 二つの條令を公布

【上海十九日發同盟】維新政府財政部では非常時における財政金融の取締りに乘出すとともに治下の金融機關の統制を斷行するため非常時期財政經濟取締條令を公布、近くこれが施行を見ることになつた、維新政府金融對策の第一歩として頗る注目される兩條令の法文要旨左の如し

一、非常時期財政經濟擾亂取締條令

第一條 財政部は非常時期にあつて國内財政經濟機構を保護し人民に意外の損害を與ふるを防止するため特に本條令を定めこれを取締らんとす

第一條 左記各規定を犯したる者は五年以下の徒刑或は五千元以下の罰金に處し、その犯罪目的の物件を沒收す

一、財政部の許可を受けずして金、銀、銅及び銀幣、白銅幣を輸出する者
二、投機の目的をもつて通貨又は商品の賣買を行ふ者
三、財政經濟に關し謠言を發する者
四、財政經濟擾亂の目的をもつて故意に政府の法令に違反する者

二、金融機關取締條令

第一條 本條令に云ふ金融機關とはその名稱の如何を問はず凡そ預金、貸出割引又は爲替の業務を營むものとす
第二條 財政部の認可を受くるに非ざれば金融機關の業務を營むを得ず
第三條（略）
第四條 財政部は金融機關に對し法制上必要の命令を發するを得
第五條（略）
第六條 本條令の規定に違反する者は三年以下の徒刑或は三千元以下の罰金に處し、財政部はその營業を停止或は認可を取消すを得

ナチス政權大異動説

【ベルリン十八日發同盟】A・Pベルリン支局は十八日ナチス政權内部に近く大異動が行はれるとの噂がドイツ政界に於て盛に行はれてゐる旨報道し後任擬せられる顔觸れ並にそのポストを次の如く傳へてゐる

ゲーリング元帥は副首相に昇格國防相を兼務する

ゲッベルス宣傳相は辭職するも無任所相として閣内に留まり同時に全國宣傳指導者を統率する長官となり、大ベルリン市市長をも兼ねる、宣傳相の後任にはデイートリツヒ新聞長官が昇格する

ヒムラー親衞隊長は内相に就任する

フリツク内相は辭職するも依然長老として政治の樞機に參與する、尚中央人事の大更迭と共にナチス黨地方機關の改造も行はれる模樣である

ナチス政權の異動説は虚構

【ベルリン十九日發同盟】十八日外國各新聞通信社の間にナチス政權内部の大異動説が流布されてゐたが、ドイツ政府新聞長官デイトリツヒ氏は十九日右説を否定し左の如く發表した

ドイツ政府が來る三十日内閣の一部に改造を斷行するだらうとの噂が頻りに傳へられてゐる、これは全然虚構である、恐らくその日には種々の論功行賞が行はれることになつてゐる、又その日にはヒトラー總統は例年の如く國會を召集し内外政策を回顧し今後の施政方針につき重要演説を行ふことにならう

ウクライナ獨立の援助懇請か ボプフ將軍が訪獨

【プラハ十九日發同盟】ロシア革命當時ウクライナの分離獨立のため縱横の活躍をなしたドン・コザツク兵の首相ボプフ將軍は十九日亡命先のプラハを出發ベルリンに向つた、ボプフ將軍はプラハ出發に當りチエッコ外相チバルコフスキー氏はじめウクライナ獨立派の首腦と會談を遂げてをり、ベルリン到着の上はドイツ政界の有力者に對しウクライナ獨立、コザツク獨立の反共運動につき積極的援助を懇請するのではないかと噂されてゐる

伊、ユ會談の主なる議題 東亞の情勢に影響

【ローマ十九日發同盟】チアノ外相、ストヤディノビッチ・ユーゴ首相間に行はるべきイタリー、ユーゴー會談は東亞の情勢に決定的影響を齎すものとして注目されるが、イタリー側消息通は同會談において左の諸件が決定的に討議されるであらうと觀測してゐる

一、兩國の經濟的及び文化的提携關係の增進
一、イタリーの地中海政策の確認
一、ベルリン、ローマ樞軸を基幹とする防共政策へユーゴーが實質的に參加すること
一、ルーマニア、ハンガリー間の對立狀態調停に關する兩國一致の方策決定
一、佛伊關係惡化の際ユーゴーは好意的中立に立つことの諒解の確認

對日諸決議の再確認程度 決議案を起草

【ゼネバ十九日發同盟】第百四回聯盟理事會の對支援助に關する決議案起草の英、佛、ソ、支、ニユージーランドの五國委員會は十九日午後會同政府から到着した回訓を基礎にして決議案を審議した結果、當初の豫想通り各國とも調整委員會の設置には反對で、過去に聯盟が通過した諸對日決議を再確認する程度の決議案の一草を終へて同決議案は午後九時からの理事會秘密會議に上程、審議の後二十日の公開理事會で最終的に採擇される模樣である

對蔣援助は續ければ逆效果 ―ゼネバ紙の社説―

【ゼネバ十九日發同盟】ジユルナール・ド・ゼネバ紙（保守系）は十八日夕刊紙上に國民政府支那代表が聯盟理事會に提出した對蔣援助案に關する社説を掲げ、列國の對蔣援助を非難して次の如く論じてゐる

支那事變を處理するに當つては日本はどんなことがあらうと徹底的に頑張るのであると云ふ事實を忘れてはならぬ、而も列國はこれに對し兵力に訴へてまで抗爭しようと云ふ意圖はないのだから聯盟としても對日制裁につき更に新しい措置を執らうとしても方法がない筈である、諸外國中には支那支援のため凡ゆる手段を盡し日本を疲らせ讓歩せしめようと目論んでゐる者もあるがこれは危險極まる政策である、支那の抵抗が永引けば永引くだけ日本の態度も强化し英米の期待するところとは逆の結果を來すのみである

貿易統制を强化

【新京二十日發同盟】經濟部では貿易統制法並に爲替管理法に依る從來の貿易統制を强化するため今回貿易統制法第四條第一項を發動することに決し、近く經濟部令をもつて公布實施する、同部令實施の上は貿易統制法により指定された重要商品につき貿易を營むものは組合の結成を命ぜられることとなつた譯である、因に貿易統制法第一四條第一項は左の通り

政府は必要ありと認むる時は當該物品の輸出若くは輸入に關する業を營むものに對し輸出若くは輸入の統制を目的とする組合の設立を命じ又は當該物品を輸出若くは輸入し得べきものを指定することを得

いよ〳〵チエッコの防共樞軸參加は確實

獨逸當局と重要會談

【ベルリン十九日發同盟】チエッコ外相チバルコフスキー伯は二十日ベルリンを訪問し、ヒトラー總統以下ドイツ政府當局との間に重要會談を遂げることとなつたが、チバルコフスキー伯のベルリン訪問で防共樞軸の中歐進出は一層拍車をかけられチエッコの防共樞軸參加は確實と見られるに至つた、一方リツベントロツプ獨外相も來る二十五日ポーランドを訪問しベツク波蘭外相との間に重要會談を遂げる豫定であるが、同會談によりドイツ、ポーランド不可侵條約の期限が更に十箇年延長され、又ルーマニアもこれに協力する外ない譯であるから中歐におけるドイツの地位は今後益々安固を加へるものと見られるに至つた

ドイツは最近天津に加はりつつあり、結局ドイツの東方政策の一環として

國民黨副總理 宋慶齡に内定? 軍政は陳、外交は顧

【東京二十日發同盟】汪精衞の重慶脱出以來國民黨左派及び中國共産黨の進出が愈よ顯著となり、一部では國民黨副總理には宋慶齡、國民政府軍政部長に陳誠、外交部長に陳友仁等が就任する豫定であると傳へられてゐたが、十九日確かなる筋に達した情報に依れば國民黨副總理には宋慶齡、國民政府軍政部長には陳誠、外交部長には顧維鈞が内定したとのことである、而してこの間の内情に關しては一般には中國共産黨乃至國民黨左派の勢力が左程でもなく蔣介石直系の勢力が依然重慶政府の主流をなしてゐるためであると見られてゐたが、十九日の情報はモスクワからソ聯オレルスキー駐支大使に寄せられた指示を傳へてソ聯乃至中國共産黨が抗日戰線の前面に出て來ないのはデリケートな國際關係を考慮した上でのことであるとの注目すべき新證左を下してゐる

大公使會議 パリで開催

來る廿五六日ごろ

【ローマ十九日發同盟】[illegible]

グアム島防備の强化豫算を決定

ヴインソン委員長談

【ニユーヨーク十九日發本社特電】[illegible]

西安を拋棄、天水へ

軍、政の各機關が遁入

【漢口十九日發同盟】確報に依れば西北防衛の最大拠点西安はわが荒鷲の連日の猛爆に曝され、今や西安防衛の陣營を喪失し、軍事拠点としての機能を全く喪失するに至つたので、支那側は愈よ西安拋棄に決し軍事委員長、西安行營（行營主任程潛）を始め軍事、政府各機關を擧げて天水（甘肅省）に遁入することになつたと云はれる

匪團數箇師飢餓に瀕す

【北京十九日發同盟】西安から着電[illegible]年七月末から附近の旱魃によつて經理の方針全く行かず何等の中央に對して軍費を要求してゐるが、金は勿論米一粒も送つて來ず、最近喰ふべき何物もないといふ狀況に立ち至り、加ふるに[illegible]と見られてゐる

その日その日

○自らの不明を施はんとして、また黑星を重ねんとするものに東はジョンソン、西にカーの兩大使あり

○蔣は最後的勝利を揚すものに非ずといふもよいが、連日のわが西安爆撃、西北行營をして甘肅に走らすともいつて貰ひたい

○北支の新法幣流通禁止に呼應して中支では非常時財政經濟取締條令の公布。新支那の幣制その基礎を固めん。今一歩の前進こそ

○蔣奕には解散を以て應ふるの他はなからう。彼の重なる不信にうて聽かず、自衞權の發動も亦已むを得ない

○必ずしも能弁たるを要せず。訥辯曲張りよし、號令式よし。多少は吃つても差支へなし。公正、所信を披瀝するは更によし

○ハンガリーについで改組チエッコも防共陣營へ投ぜんとす。英、佛、ソ聯の春は惱ましきかな。冬既に來れども春また遠し

故小川嘉一氏勅任に

故遞信部遞信總課長小川嘉一氏は十九日附左の如く勅任に任ぜられた

府遞信部書記官 正六位勳五等 小川嘉一
任府事務官叙高等官二等 府官房審議室勤務を命ず

軍備へ提案される豫定であるがグアム武裝費五百万弗も右に包含されて居る、但し支出は確定したものではなく單に支出の權限を付與するに留まるものである

人事

▲吉澤勝之氏 來臺中のところ二十日の便船にて廈門へ

無紋琴

▲台北帝大の醫學部教授森於菟博士は、世人承知の通り森鷗外博士の二世であるが、流石に時あつて響く響じめが平凡調でなく變つてゐる。ポツリ〳〵話す漫談なども其の獨立派な"隨筆"になつたりする▲專門は解剖で、甚る殺風景であり陰鬱味を伴ふが、同教授の伯父さんが解剖の專門家で聽診や顯微鏡などばかりいぢつてゐたので、その家へ出入してゐる間に、生涯の專門を何時となく決めさせられて了つたのだといふ▲森博士の語る所に依ると"解剖"と申しても廣う漢醫んす"で、法醫學、病理學などの立場からの解剖があり、解剖專門の中でも更にソレが岐つにも分れるが、この解剖專門の學者として年中困つてゐるのは解剖できる死體數が台灣では少い事である。それで同教授は着任以來と台灣の友人に依頼して遙々滿洲から"活きの好い死體"を送つて貰つて解剖學に理解をせてゐたといふ▲それで解台に載せて[illegible]今日では"全裸會"といふのを作つてゐるさうだが、これは試んで字の如く人間として終を全うするといふ意味で、死後その死體を學界へ提供することを念とする會員の集りである。自ら全裸會員にならずとも、此處に記ふことは心掛け一つで出來る譯である▲[illegible]

新しき秩序 (88)

芹澤光治良 作
小林秀恒 畫

眞珠（一）

トミ子は、直子がずつと謹慎してゐることを、噂の效果があらはれたものとして、密かに喜んだ。そして、それが中橋にどう響いてゐるか、知りたくて、或夜お茶を訪問した。

女中が奥に引込むと、入れちがひに、案外には思ひがけなく、鬚をはね上げた中將閣下が、ご自身出て來て、

「直子に會ひたいといふのは、あんたかな」といつて、彼女の服裝を頭から足のさきまで丁寧に眺めてゐた。

「隣の山脇ですの」と、トミ子も臆せず微笑しながら自己紹介をしたが、陸軍中將は南學をもてあますやうに、兵兒帯の前にとほして

「それは分つとるが、あんたは順次の何だな」と、激しい視線を向けた。

「あたし、志賀直子さんのお友達ですの」

「志賀さんの令嬢の友達か、直子に會ひたいといふのか――どんな用事です」

つくまでだと、トミ子は愁つてみたり、また、面白いことが起きてゐるのだらうと、茶目な氣持になつたりした。

そこで、中橋の役所に出勤する時刻を、密やかにしらべさせた。大抵の日に、九時半頃家を出る習慣であることが分つた。

トミ子は、晴れた氷雨日の朝、九時二十分に、登校する支度をして、玄關から門までの植込みの間で、植木をいじつてゐるやうに装つて、門外の道路を、中橋の通るのを注意して待つてゐた。紺がかつた外套に、黒のソフト、中橋の姿ならば、見失ふものかと思つた。

確かに、十分ばかりすると、中橋は門外のコンクリートの路を、コツコツ靴の音をたてて通つた。

跫音まで聞き分けたことを、トミ子は急す得意に思ひながら、門の外に出た。紺の外套は大股で數間先を歩いてゐた。

「中橋さん――」さう呼びかけて、小走りしながら「お早う……中橋さんと一緒になるなんて、お[illegible]

トミ子は中將の曉眉目の下で、精が竦んで、黙つてしまひさうに感ずるのを耐へて、

「直子さんがずつと學校をお休みなものですから、お見舞に上りましたの」といつて、お茶でラヂオ體操をする時の貧相な格好を、思ひ浮かべて、辭退を忘れようとした。

「ほう、お見舞なら、お母さんのところへ行きなさい」

きつい言葉だと思つたが、トミ子は啞然と中將家を辭するより他になかつた。姉がお妾を許すると、女中の口からでも傳はつたのだらうか。それとも、いよいよ直子さんの結婚問題が話題になつて、その縁談がこちらにまで飛んだのだらうか。トミ子は奇妙な中將の態度を、色々と想像してみた。

學校で直子に會つて、直子の[illegible]を[illegible]にしても、知らないと[illegible]にしないばかりか、[illegible]

隣りに參りましてもなかなかね」といつて、彼の左側に並んで歩いてゐた。

「お忙しいんですの？お遊びに一度ぐらゐお出で下すつてもおよろしいでせう？」といつたが、答へがないので「やはりお忙しいんでせうね」と加へた。

「[illegible]も終つて暇になりましたが――」と、中橋は[illegible]があつても會ひたくないと、露骨に表した。しかし、トミ子はわざとそれに氣付かない樣子をして、

「お暇になりましたの？あたしの叔父に、××會社の重役をしてゐる人がをりますの。お隣に中橋さんがゐらつしやることをお話ししたら、[illegible]を伺ひたいなんていつてましたが……いつか、ご夕食でもご一緒にとつていただいて、[illegible]して頂けて下さらない？誰か一高の先輩とか？」と、姉のパトロンの[illegible]を頭においてでたらめを云つた。

中橋は[illegible]と答へたら、[illegible]と話んで食つてもらひ、[illegible]と紹介したいと考へた。[illegible]見こし一[illegible]になるといふ[illegible]であるから、安心だと思つた。

耳が聞える
コマク破れの耳も心配無用！
耳の遠い人は この福音に感謝せよ
耳が遠くても心配御無用といふ難聽者にはとても嬉しい快ニュース
醫藥で見はなされ・あきらめて居た聞こえぬ耳が・使用卽座に普通四五倍の聽力を回復し・而も他人の目につかず・勞働するも差支へなく・全く生れ變つた如き喜びを得る・世界的貴重發明『完全人工コマク』が完成され今まで色々な療法で効なく御困りの方は一日も早く自分の幸福のために今・全國的に耳で有名な辻醫療器相談部へ症狀を詳しく書いてハガキを出すこと最も適應した最新補聽器の説明書を無料で送り一々專門的の相談が出來る・又お越し下されば實驗も出來ます
大阪市此花區上福島（扇ビル）
電話福島一六四一・一八二五番
辻藥品醫療器合名會社 地方相談部

本邦元祖
赤玉フトン袋
大陸進出の御用意は先づ第一に赤玉フトン袋を
旅行に うこより
婚礼に いれんこ
持長化文 製グッズ
￥四〇〇より

肺・腹膜炎に
最新治療藥
結核 ハツモンヨット
本劑は酵母菌及特殊非病原菌より抽出せる活性酵素注射劑にして結核諸症に奏効顯著なる・處にして、各帝大・日本赤十字・滿鐵其他各官公私病院に於て御盛用を蒙る
本劑の効果は實驗諸大家の齊しく立證せ
適應症 肺結核、肺尖加答兒、肋膜炎、腹膜炎、腺結核、骨結核、腎臟結核、腸結核、脊椎カリエス、小兒腺病質、一般虚弱體質、榮養及食慾增進等に卓効あり
作用 一、特殊エンチーム作用により病原菌の發育を阻止す 一、淋巴球を增多せしめ白血球を增多ならしむ 一、赤血球の形成を旺盛ならしむ 一、各種ヴイタミンの供給により食慾及榮養を增進す 一、發熱を降下し發汗を防ぐ
包裝 皮下用（〇、五cc）各一〇管入一、二〇 皮下用（一、〇cc）各一〇管入一、八〇 靜脈用五、〇cc 三〇管入二、〇〇
（文獻御希望の方は新聞名御記入御申込を乞ふ）
發賣元 大阪市東區今橋二丁目 黑田藥品商會 支店 東京市本町三丁目

ビタミンB
胚芽米の五百倍
保健調味料 イマヅビタ素
病人は治り早く・弱い兒は丈夫に育つ
日本人は米を常食とする關係上ビタミンB缺乏の爲め絶えず色々な病氣で惱まされてゐる
本品は僅か半匙で胚芽米の五合に優るビタミンBの効力を持つ上に何等副作用のない營養品であるが、從來の調味料は保健に無價値であるが、
本品は價格の點に於ても低廉で[illegible]
金 を投ずる以上に困難である。
東京帝大分院伊藤博士は[illegible]鰹節粉で有名な今津博士と協力して五年餘に亘り化學實驗に或は動物實驗に苦心を重ねた結果、本成分の工業的採取に成功し之を胚芽米の五百倍のビタミンBと多量の有機燐を含有する素晴しい効力の保健調味料「イマヅビタ素」を沃度
七分 搗、麥飯等に加へて炊くと美味で保健上此上もない理想的な御飯が出來る
美味 な味を持つので、煮物、味噌汁、漬物等に保健と調味を兼ねて使用出來る。その上
病人 のオモ湯、お粥、牛乳、スープ等に加へると美味な爲め食慾が進み惡い所を良くして元氣を增すから病氣の治りが非常に早い。
弱い 兒はビタミンBの著効により丈夫に育ち、妊産婦は母體と胎兒を健全にし、脚氣な人は病氣の豫防となる。
一月 僅か八十錢位であるから、どんな家庭でも使用出來る。
患者は本品を常用されて素晴しい効力を立證する多數の試驗成績を自印に見、確信を以て之を推奬する
價格は一月分壹圓八十錢・三月分貳圓十錢六月分參圓八十錢で京都帝大病院、府立醫大病院其他大病院賣店、各百貨店、著名藥店、食品店に有り品切の際は大阪府立衞生研究所へ行くか、代金申込送料不用
振替大阪一〇二五七五 京北一四五

國民服の"型"決る
上衣は小開き日本襟筒袖式
下袴は軍隊式の軍袴型

【東京二十日發本社特電】國民精神總動員中央聯盟では、從來の服裝と簡素節約の見地から種々の弊を破り、現在の服裝を統一しようと云ふ意圖で、服裝に關する委員會を作り國民服の

設定 を計畫してゐたが、十九日午後一時三十分から厚生省で開かれた第三回同特別委員會で大綱の方向を決定、二十四日一般委員會に附議した上、一般に公募すると共に新たに專門委員會を組織してその制定に本格的に着手することとなつた、今回制定するものは取敢ず男子用の通常服、禮服の代用となりそれを着れば何處にでも出入出來る、名稱を總動員服と呼ぶものである、尚その試作型式は宮内省出田技師の案を基本に上衣は小開き日本襟筒袖式でワイシャツ、ネクタイ、チョッキ等を廢止し

下袴 は軍隊式の軍袴型を採用し、色合は上衣は國防色系統を用ひ下袴は自由となつてゐる、更に同聯盟では總動員服の制定に引續き學生服、作業服、婦人服等の改良にも取掛かるが何れも日本古來の特色を十分取入れる事になつてゐる

督府から南支への官民代表慰問團勢揃ひ

台灣より南支派遣軍に送る官民代表慰問團の山縣内務局長、郭、加藤、河村、三好、保田、姜、中村、梅野各府評議會員の一行十五名（松木、宮本、松岡の三氏は病氣その他で不參加）は愈よ二十一日午前九時半台北驛發の下り急行で壯途につくがこれよりさきに一行は二十日午前十時打揃つて台灣神社に參拜、續いて小林總督、兒玉軍司令官を訪問して挨拶を爲した（寫眞は督府前での一行）

西安城内の正規兵 日毎に土匪と化す
遂に移動を命ぜらる

【北京十八日發本社特電】西安城内の正規兵の土匪化は屢報されてゐるが彼等は自ら紅軍と稱して掠奪暴行益々甚だしく民心の離反甚だしきものあり蔣介石は最近遂に該軍閥を派遣し素質不良な遊擊隊の解散及び[illegible]附近の一定地區に移動を命じて[illegible]する等の對策を講ぜざるを得なくなつた、又從來陝西省が組織してゐた公濟團と共產黨組織の[illegible]會の兩民衆組織はその反目軋轢は甚だしき為め遂にこれを改組し[illegible]會の下に統一したがこれは山西省内に於ける共產黨の進出を物語るものとして注目される

活潑な青年
平山上等兵戰病死

【基隆電話】武漢攻略戰に參加、赫々の武勳を樹て惜しくも其の陷落を前にして名譽の戰病死を遂げた[illegible]部隊上等兵平山圓一君は鹿兒島縣の出身、出征前は台、基隆出張所に勤務してゐた明朗活潑な青年で柔道、相撲、野球等に凡ゆるスポーツマンで將來を嘱望された技術者であつた、勤務先を訪へば松山出張所長は語る

平山君は元來明朗な青年でスポーツで鍛へた頑健な體格の持主で、築港の講習所を卒へた前途ある技術者であつたが惜しい事をした、然し何れにしても國家の爲だから本人も滿足して死んだでせう

尚同君の慰靈祭は、二十一日同出張所に於て盛大に行はれる（寫眞は平山上等兵）

聖上陛下けふ還幸

【東京二十日發同盟】天皇陛下には去る十四日以來葉山御用邸に御避寒あらせられたが、二十一日御陪食を前に、二十日午前十時四十五分逗子驛御發、同十一時四十五分東京驛御着、宮城に還幸遊ばされた

劈頭から質問戰
淡水築港問題で論戰續く
臺北通常州會第二日

昭和十四年度臺北州通常州會第二日は二十日午前十時開會[illegible]、[illegible]議員、大澤[illegible]、小宮元之助、[illegible]、松石[illegible]、陳[illegible]、吉田[illegible]の四議員は遲れて出席、[illegible]して午前中は質問戰に終つた、[illegible]

の大台北都市計畫[illegible]の要望は[illegible]

[illegible]

臺大附屬醫院で看護婦陣を擴充
量質兩方面を整備

台北帝大附屬醫院は昨年府立醫院から帝大醫學部附屬醫院になつて以來、教授陣の充實、看護陣の刷新等を圖り台灣醫療界に多大の貢獻を爲したが、今後更に看護陣の完備を期する事となつた、之には現在七十名しかゐない看護婦を定員の百十名に增員すると共に看護婦の質的向上を期すべく二月上旬に募集して四月上旬より授業を開始する事になつてゐる

百名の看護婦生徒に對し近代醫療界に對應すべき看護法を習得せしむる一方愛を以つて患者に接しめる模範看護婦としての心構へにつき徹底的訓練を施す事になつてゐる

尚これら量質兩方面に亘り看護婦陣の完備を期すると共に看護婦に對する待遇を改善すべく十三年から從來雇員であつた看護婦を判任に引き上げて「看護長」なる新名稱を與へ又雇員であつた看護婦を新しく雇員に昇格せしめ之で從來講習所を出て七、八年經過せねば雇員になれなかつた若き白衣の天使達は卒業の年から雇員の辭令を貰ふ事が出來る譯である

基隆技藝愈よ市に移管さる

【基隆電話】久しく待望されてゐた私立基隆技藝女學校の市移管が愈よ實現し十四年度から基隆家政女學校と看板を書き替へられることとなつた、同校育ての親である石坂莊作氏を訪へば語る

高等女學校に收容し切れぬ子女の爲め昭和六年方面委員で設立したのですが、いろ／＼な事情があつて經營困難に陷つたのを基隆婦人會で昭和九年に讓り受け爾來私が世話して來たのですが婦人會としても過重な負擔に[illegible]は堪へぬ爲め後て市に引き取つて貰ふ約束が出來てゐた譯です今回漸く其の機會が到來し喜びに堪へません、生徒は現在百五十名居り二年制の實地を主とした學校でした、今後内容も改善される事と思ひますが、本年度は校舍も其のまゝらしいです、事變でも濟めば新しい校舍が計畫されると思ひます

首相子息が止宿中のホテルにも爆破事件
陰謀全英國各地に頻發

【ロンドン十九日發同盟】アイルランド獨立運動團體たる共和義勇軍の陰謀と目される爆破事件は全英各地に頻發し英國政府當局を緊張させてゐる折柄、十九日トラリー（アイルランド西南部）よりの來電によればチエンバレン首相の一人息子フランク・チエンバレン君が止宿中の同地某ホテルに十九日又復爆破事件が起りセンセーションを捲き起してゐる、この爆破により附近一帶の家屋の窓硝子は破壞され同ホテルにも相當の損害があつた模樣であるがチエンバレン君は幸ひ微傷だに負はなかつた

臺北愛婦會員の新年お茶の會

愛婦台北市分會石井分會長は二十日午前十一時から會員多數を公會堂に招待し恒例の新年お茶の會を催したが引續き時局ニュース映畫を觀覽し午後二時過ぎ和氣裡に散會した

日本精神發揚週間
來月五日から全國一齊に

【東京二十日發同盟】紀元二千六百年の紀元節を迎へるに方り國民精神總動員中央聯盟では來月五日から十一日までを『日本精神發揚週間』として嚴かなる國體顯彰の理想日本を說き、[illegible]文化の發揚に努める事になつた、第一日目の五日は午後一時から日比谷公會堂において大講演會を開催し平沼首相も[illegible]、十一日の紀元節當日は午前九時を『國民奉祝の時間』として全國一齊に[illegible]宮城遙拜、意義ある一日を奉祝することとなつた

海外渡航協會事務所基隆市の中央へ

【基隆電話】創立早々の基隆海外渡航協會では今まで基隆港高等係室の一隅を借り假事務所に當てて創立事務を執つてゐたが今後に於ける業務の發展に伴ひ狹隘の感は免れないので愈よ近日中最も[illegible]の便利な市の中央元町二ノ四[illegible]に引越す由向は創立間もない今日早くも廣東省から旅館の女中、ボーイ、コックその他の從業員の大量求人申込みがあり係員は我事のやうに大喜びで斡旋紹介に顴手古舞してゐる

兒童の書初展
けふから教育會館で

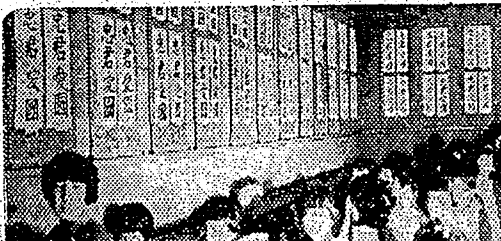

台北市教育會主催第一回小公學校兒童書初展覽會は二十日より龍口町教育會館に於て開催、午前九時の開場前より父兄姉妹を始め多數觀覽者殺到し、盛況であつた、尚二十一、二日も午前九時より午後四時迄公開すると（寫眞はその展覽會）

國語普及歌を募集

台北州では國語講習所生徒又は國語保育園兒に唱はしめるに相應しき清く明るき國語普及唱歌を次の要項で募集する事となつた、歌詞の内容は生徒又は園兒の性情を涵養し其の國語生活を[illegible]

△歌詞の形式 一、口語體とし出來得る限り平易なる語句を用ひる事二、假名は片假名とし漢字には正しき振り假名を附すべし三、歌詞の聯數は隨意とす

△賞金 審査の結果優良なるものに對して臺北州教化聯合會より國語講習所唱歌、國語保育園唱歌各別に左の通り賞金を贈呈す 一等一篇五〇円、二等一篇二〇円、佳作[illegible]一〇円宛

△期限 來る二月末日

△應募者心得 一、歌詞には必ず「國語講習所唱歌」「國語保育園唱歌」の別を朱書する事二、送付先は臺北州教育課社會教育係宛とし封筒には「國語普及唱歌」と朱書する事三、歌詞には必ず適當なる題目を附すべし

廣東丸基隆入港

【基隆電話】陸軍省命令船廣東丸は十九日午後八時荒天のため遲れて基隆に入港した、船客は[illegible]外二十二名で[illegible]

佐郷屋特別減刑の恩典へ
濱口首相狙擊の犯人

【東京二十日發本社特電】昭和五年十一月十四日東京驛頭に於て濱口首相をピストルで狙擊した愛國社員佐郷屋留雄（三二）は殺人未遂罪に問はれて無期懲役となり小菅刑務所に服役中であつたが、[illegible]

關門海底廊下に更らに並行隧道
本線は十六年三月に完成

【福岡發本社特電】[illegible]

武藏山は別府で淋しく療養

【福岡發本社特電】[illegible]

ソ聯肅正の大嵐 青年層にも波及
反スターリン分子を彈壓

【ワルシャワ十八日發本社特電】[illegible]

北一師で大音樂會
古典ものや軍歌の出演

[illegible]

臺車禍

【基隆電話】[illegible]

わが捕鯨船が北氷洋へ進出
世界捕鯨界に革命

【東京十九日發同盟】[illegible]

ドンタク隊寄臺

[illegible]

臺北高校の送別競技會開催

[illegible]

大相撲春場所
十日目の取組

【東京二十日發同盟】大相撲春場所十日目取組左の如し

[illegible]

釜屋中將逝去

【逗子二十日發同盟】[illegible]

あすの天氣

北部地方 北の風[illegible]

中部地方 北の風[illegible]

南部地方 北の風曇

東部地方 北の風[illegible]

今晩の映畫

◆新世界館
◆第二世界館
◆タイゲキ
◆國際館
◆芳乃館
◆大世界館

運命豫言四十一年間 日本で唯一人 高島天象翁

一月廿五日まで鑑定 日のべ斷行 臺北市公會堂内

廣東行雇人至急募集
一、寫眞技師
一、本島人板場
一、大工
一、女中（内地人）
廿二日夜迄に至急申込まれたし
申込所 臺北ホテル 電話二八二八番
安元藤一（在廣東軍指定宿舍寫眞館主）

メガネは專門 金光堂

すき燒 御料理 壽司 まねき
蒲燒 天ぷら よせ鍋 鯛ちり 江戸長
御料理 紀州庵
蒲燒 天ぷら よせ鍋 御料理 中惣
割烹 菊水
割烹 日本亭
割烹 元梅本 新喜樂
御料理 竹の家
割烹 梅屋敷

專門花柳病科 周磐石
泌尿器・性病科 外科・婦人科 田和皮膚科

疲 ロート目藥 スマイル

寒 シオノ・アスピリン

愛兒パヅル 本繪の社談講

キユーピー マヨネーズ

元祖 八の指味噌

愛染かつら 旅の夜風 悲しき子守唄 別れ路の歌 母の歌 コロムビアレコード

代用品展を見る

(七) 鹽・煙草・レモン・珈琲など

工業用鹽

本邦化学工業の發展は年額百七十万噸の原料鹽を消費するに至り、遠くアフリカ地方等よりの輸入外國鹽は其の四割を占める實情にある。今後國力の充實と共に其の需要は益々增大し、三百万噸に達する見込である、台灣より供給する工業用鹽は現在五万噸であるが、將來四十五万噸に增大せしめる為め、四千五百町步の鹽田擴張を實行中である、台灣產の曹化ソーダ鹽の含有量は優良で九九%にして輸入岩鹽の九九・五%に酷似して居り、島産上等鹽は九四%にしてソマリーランド鹽の九四%と同樣で台灣煎熬鹽は九〇%である

樟木パルプ

台灣專賣局に於ては樟腦及び樟腦油を抽出した廢物の木片を原料として紙及び人絹用のパルプ製造試驗に成功し之を企業化すべく計畫中である

米國產、本島產、黃色種煙草

本葉は兩切紙卷煙草の主要原料で、米國產黃色種葉煙草は從來台灣に於ては原産地アメリカより年額約九十万円の輸入を仰いでゐたが、輸入防遏、自産自給の見地より專賣局にては專ら本島產黃色種葉煙草の增產並に品質の改善向上に努めた結果、今日に於ては原料の大部分は本島產葉を以て自給し得るに至つた、尚將來は完全な自產自給の域に到達すべく鋭意研究中である

マニラ産及本島産葉卷種煙草

本葉は葉卷煙草の主要原料にして主產地はフイリツピンである。我が台灣に於ては屏東地方に產する、内地にては兩切煙草バツトの二割原料として毎年約百万円内外の輸入を見てゐるが十四年度以降台灣より之が代替原料を供給することとなり本島に於ける本葉耕作の將來は注目に値する

本島產永定、崎嶺、松陽、埔仔種煙草

本葉は台灣煙草の原料にして昭和八年迄は原產地支那より相當量の輸入を見つつあつたが本島產支那種煙草耕作技術の改善、品質の向上に努めた結果、昭和八年以降は輸入を完全に防遏し專ら本島產葉のみを以て製造を行ひつつある

煙草包裝用卷取アルミ箔、卷取ロール紙

今次事變發生以來重要資材の一般消費統制は逐日擴大強化せられ煙草包裝材料品たる「錫紙」の使用不能となり、之が代用品として「アミニユーム箔」を使用して來たがこれも亦「錫紙」と同一運命に陷り必要量の入手不可能となつたによつて專賣局では調査研究の結果防濕力に於て「錫紙」に比し遜色のない濕度調整紙を代用することにし、現在兩切煙草「曙」に使用しつつある、同品は「グラシン紙」に臘を塗布せるもので防濕力は「錫紙」「アルミ箔」に匹敵する

煙草容器ブリキ製丸罐及紙製丸罐

煙草包裝用としての丸罐は煙草の長期保存には必須のもので、愛煙家をして眞に桃源境たらしむるは輸入煙草に比肩するものがない專賣局では今回鉄材の消費節約の見地よりブリキ製丸罐の代用品として紙製丸罐を使用することとなり、目下兩切煙草「曙」丸罐に代用されつつある、同品は天地に從來のブリキを使用し、胴は五重に捲きたるマニラボールの内側にアルミ箔を張つたもので防濕力はブリキ製のものに比し大差ない

レモン

本邦レモン生果輸入年三十万円、レモン油輸入も兩國間[illegible]であつたが事變後、貿易制限のため輸入が[illegible]の状態にあり台灣產が之に代らんとしてゐる、今台灣を中心に自給策を立て香料工業を招致し大規模栽培を謀めるとせば本島には少くも二千甲步の栽培を必要とする

デリス(トバ)

根より殺蟲劑ロテノーンを採るので、農藥として盛に用ゐられ年々馬來半島より十万円内外を輸入してゐるが海南島に於て栽培に成功以來台灣でも注目され諸方に栽培熱興りつつある

マニラ麻

艦船ロープ用漁網及び紙原料として代用品なき特殊纖維にして年輸入二千万円に上つてゐる重要なものである、今自給策を樹てるには台灣南支に於て二十万町步の作付を必要とする、米國蘭印產苗の輸出を絶對禁止することはパラゴムアツサム茶と同樣である

珈琲

本島は珈琲樹の栽培に好適であるが、ブラジル其他の生產過剩は本島の栽培を挫折せしめてゐた、現在反別五百甲步、六万斤を出すのみであるが九千噸の輸入を防遏するためには猶四万甲步の栽培を必要とし之を生產するは台灣及南支の義務である

カカオ

チヨコレート原料としてカカオ種子輸入年二百万円に上つてゐる台北帝大では自給方針に基き種苗の輸入育成に成功、明治、森永等を督勵して東部に栽培を始めしめてゐる、自給をなすためには本島に四千甲步栽培するを要する

アカシヤ、モリツシマ(ナタール、バーク樹)

樹皮は南洲より輸入二百万円、重要なるタンニン料にして樹皮を鞣すに用ひられる、數年來本島に於ても栽培を奬勵せられ又栽培の奬勵に努めてゐる、北部の稍寒地に適し、或は九州南部にも栽培されるであらう

リグナムヴィテー(癒瘡木)

材は木材中最重最堅なるを以て汽船プロペラー、シヤフト、チユーブのライニングに不可缺で漸增ならしめる南米より輸入してゐる、本島南部に於ける栽培を奬勵せられてゐる

亞麻

リネン纖維の原料、國產需要の四一%を占めてゐるが猶ほ六十万斤、その價格九十万円を輸入してゐる、滿洲國の栽培を以て自給策を立て增產中であるが本島も二毛作として安價に生產可能で奬勵されつつある

ベルガモット

果皮油輸入十數万円、香水調合に絶對必要、台北帝大にて栽培に成功し其の成績は獨占的南伊產品以上に良好である、昭和九年梨本宮家の御用を賜り初めて認識を得るに至つた

パラ護謨

生ゴムは本植物の樹脂を凝固せしめたるもので、年一億円を輸入に仰いでゐる、台灣南支を措いて其自給を策すること不可能である毎年[illegible]の生ゴムを產するとして三十万甲步の栽培を必要とする

パインアツプル

本島の鳳梨栽培面積に八千八百甲步年產一千万罐により九百万円の罐詰を移輸出してゐる、而も原頭を產出し得る可能性があり其の大部分は輸出に振り當て得るもので本邦の為替補償に貢獻するところ大なるものがあらうと期待されてゐる

本島には代用品の資源が豐富である

以上述べた所が代用品の主な物であるが、内地に於ては事變當初に比べると長足の進歩をなし、又本島には代用品の資源が豐富にあるから之を使用して代用品工業を起す樣にせねばならない。又我々國民は國民精神總動員の趣旨に鑑み貯蓄の勵行、廢品の回收利用と相俟つて代用品を使用して必要物資の消費節約を圖らねばならない。尚又代用品の研究者は本島の資源を利用して代用品の[illegible]つて本代用品工業の振興に寄與することを要するのである

世界一の 優良牛

ロスアンゼルスで云ぼれた世界一の優良牛 モウ モウと花輪につつまれてよだれたらしてうれしさう

タカチヤン・トコチヤン (29)

近藤日出造

防火の效ある 大阪式塗家と土壁

我國に見るが如き木造都市は、万一空襲を受けた際、火災に對してどれほどの耐抗力があるか――これに就て、昨冬内務省指導の下に商工業大地區として、東洋に於けるニューヨークとさへ稱せられる大阪を試驗台として、各種の實驗が行はれました。

× × ×

まづ、大阪風の屋形を數ケ所へ建て、これに向つて各種の火力試驗を行つたのですが、その結果として、防火といふ点では、日本在來の土壁は非常に有效であり、建築物としては、大阪式の塗り家が最もよく效果を示したことが報告されました。

× × ×

土壁の特長は熱の傳導が非常に遲く猛火の中にあつても、高温にのぼることがなく、よく、火力の傳播を防ぐことが立證され、大阪式の塗り家は容易に火を引かぬことが證據立てられました。

× × ×

このことは將來木造都市の建造物について、大きな示唆を與へるものと見られてゐるのであります。

身の上相談

相談相手もなく思案に餘る精神上の問題で御相談になりたい方は手紙で身の上相談係宛御申込み下さい、電話や面會は御斷りします

先輩格から絶交される

問 私は一年前に今のお店に入つたものです。入店當時からKといふ店員がいろいろ親切にしてくれ私も彼を兄のやうに思つて來ました。Kは妻もあり子もある人です。私は他の店員達ともつとめて仲良くし皆から愛されました。ところが近くに住む某店の娘のことに關してつまらぬ誤解が生じ段々の付者にされる者や惡口を言合ふ者やでお互ひの間が面白くなくなり悲しい事に私はKから裏切者だといはれ出したのです。私はいろいろ辯解したが更に[illegible]へてゐるらしいですが私は心からKを怨む事が出來ずKからの絶交の宣告に對して一言も申しません。それを男らしくないやうにKも申し他の仲間も卑怯者のやうに惡口いひます。私も誠に心の中ではつらいのですがKが眼をさましてくれる迄じつとして待つべきでせうか、或は男らしく私からも絶交を宣告すべきでせうか(このがKの眼のさまし方が早いでせうか)とても苦しんでをります。(S・K)

答 短氣は卑怯

お手紙を拜見ながら君の人柄のよさを感じ[illegible]あつて、君の人柄は實に尊い存在です。今渦中にある人達もいつかは君の今日の態度に感激する日が必ず來ます。友としての交りは恕(おもひやり)を以て第一とす。誤解の十字砲火を浴びあふのは淺ましい世の中の常である。自分ばかりではない相手も誤解には苦しみぬいてゐる、自分の立場のつらいにつけても彼の立場を思ひやる、彼の痛み傷みにも同情してやる、之が百年の友情を保つ最大の力であります。一旦どんな場合に際しても彼の親切や厚意に對して感謝を續けることはありません。[illegible]

これから多い 火傷の應急手當

寒さが嚴しければきびしい程火氣は戀しくなるし、それで手はかじかんでゐるので、不意に火氣や熱湯に觸れても感覺が鈍つてゐてそれが因で火傷をしたりする――といふことになるのですが、これからは、その火傷の事故の特に多くなる時、よく體表の面積三分の一乃至四分の一火傷をすると生命に拘ると云はれてゐますが、しかし場所によつてはもつと小範圍の火傷でも甚だしく危險で、特に抵抗力の弱い子供では、ちよつぴり顔面をやられただけでも死ぬことが、よくあります、くれぐれも注意が必要であります

第一度の場合

火傷第一度の場合ですが、火傷して一番の問題となるのはかなり長い時間つづく激しい痛みをどうして止めるかであつた、この鎭痛の目的にはもつとも手近な方法として食鹽のなるべく濃いものの濕布がすすめられます、マッチや線香でチョッと燒いてヒリヒリ痛む程度の第一度の火傷ならこの方法だけで治ります

第二度の場合

次に水ぶくれの出來た第二度の火傷の場合は、少くとも二三日間は水疱を無理に破かないやうにすることで、自分でうつかり水疱を破ると化膿するおそれがあり、また痛みも加はつて來ます

第三度の場合

更に[illegible]湯たんぽに長時間ふれてゐたやうなときに[illegible]つて後、壞疽を起します。この場合は[illegible]治りにくく、普通に治るのにも二ケ月ばかかります、この場合なるべく歩かぬやうにし、また患部を清潔にし、水疱を破かぬやうに注意することです

× × ×

度の進んだ火傷は實際治りにくくまた苦痛が甚だしいため、胡麻油、油類等の塗布をはじめ種々の民間療法が行はれてゐる所以で從つてそれだけに火傷しないための万全の注意が必要とされます、冬はかへつてとかく忙しい時ですから多忙にかまけて子供への注意が閑却され勝ちです、そのために、火鉢、鉄びん、湯たんぽ等火傷の原因となる器物の取扱や置場所には十分の用心がなされねばなりません、子供の悲慘事で一生の泣の種を起すといふやうなことがあつてはなりません(醫大外科教室談)

女教員に 流產率が高い! 千葉縣での調査

職業を持つ婦人と流産は屡々問題になるのですが、比較的他の職業より優れた點の多いと思はれる女教員の流産について調査した結果、その流産率の高いことが判明したといふことが報告され注目を惹いてゐます。即ち千葉縣教育會では去年十月以來、縣下に奉職してゐる小学校四百十一校二千六百十一名の女教員の出産率を調査したところ、結婚者の者六千五百十五名中、普通流産の者百三十二、早産が四十、死産が百七十七、流産率六十一%、流産の原因は運動によるのが斷然多くて二三%、手足の十五・八%、乘り物の十二・六%、過勞の六・五%がこれに次いでゐます。然し結婚者の總出產は十二年半でありますが、一人平均の子供は一・六名、昭和十二年東京市調査の十年間平均四・一名に比し極端に少いのです。

阿部惠光先生來る
洋服洋裝裁縫技術界の世界的權威者阿部惠光先生を本島に迎へて親しく御指導を受けませう
洋服洋裝
臺北市太平町
洋裁技術研究所
規則呈

イカナル病
モ根切スルコト
無料デ教ヘマス
一二三堂總本家

「グリコ」
アリガト
○○
ヨリ

ニッカーパンツ
防水用紺絣ニッカーパンツ
紺色フラノニッカーパンツ
鼠色スコツチニッカーパンツ
新柄スコツチニッカーパンツ
臺北市
臺日運動用品部

おいしいレカーライスが手輕に出來る
香 味 斷然日本一
トーキス カレー
專賣特許
東京 イーグル商會製

パピリオクレーム
これからの寒風に、これ迄の樣な、厚手で硬いクリームをぬつてれば、顔が、硬ばつて、艶がなくなる。ずつと、うすくて、柔い これと比べて下さい。
A普通バニシングの方に B荒れ性の方のバニシング各65錢・C白粉下85錢

一浴!身体の芯から温るホコホコ常春の心地!
家庭溫泉 六一〇ハツプ
試用見本贈呈
名古屋市 六一〇ハツプ本舖

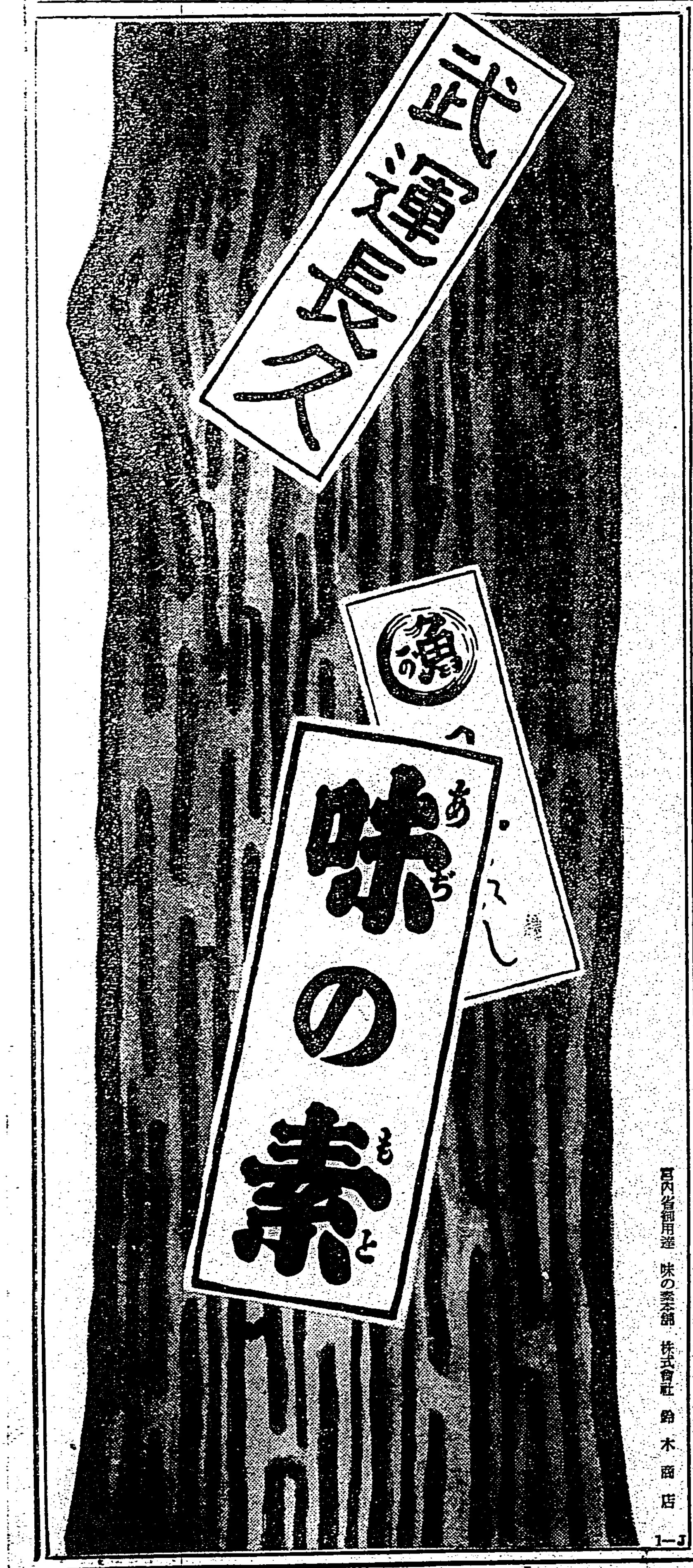

開花三世相 (80)

村松梢風作　中一彌畫

金剛不壊(五)

彌太郎は人となり殿實で且つ親切でもあつたが、其の上彼から見れば十以上も年下ではあるが、人柄と云ひ器量と云ひ天晴れの人物だとかねて敬服してゐた雅之助のこと、又身分ある稻葉甲斐守の子息ではあるし、自分を頼つて來たのはよく〳〵のことと思ふから、深く事情を尋ねて見ることもしないで其の儘二人を我家へ留め置いたのだつた。

併し訊いて見なくても事情は分つてゐると思つた。若い男と若い女、しかも美男と美女だ、其の二人が手に手を取つて江戸から駆け落をして來たのだから、訊ね聞くだけ野暮だとも考へてゐた。

だが、日數が經つて見ると、矢張一應の事情は聞いて置く必要があると思つた。それに彼の方には明日の問題がある。

「雅樂さん、誠に失禮なお尋ねですが、あなた方はどういふ事情で江戸を出ておいでになつたのですか？　お差支へなかつたら今夜私に話して下さいませんか。尤も承はつたとて決して他言致すやうな拙者ではありません」

と彌太郎は改まつて尋ねた。

そこで雅之助は始めて逐一の事情を話したのだつた。彌太郎は一一驚いて聞いた。

「どうも意外なお話しで只々驚くほかはありません。かねて大奥の腐敗のことは耳にしてゐましたが、其迄それ程とは思ひませんでした。實に言語道斷の限りですなあ」

世の中にそんなことがあるのかと彌太郎は呆れ果てた顔をして云つた。

「拙者も、自分の不覺が因とは云へ、飾りのことを眼のあたりに見て驚き入りました次第」

「いや、それでは徳川の滅亡は當然でござる。いかに將軍の大奥とは云へ、そんな罪惡を許して置く法はない。それだけでも徳川は亡ぼして了はなくてはならん」

彌太郎は知らずく非常に憤慨した。勤王討幕は今や天下の正論だが、それは勤王ゆゑの討幕である。併し今雅之助の話を聞くと、徳川氏其のものの罪惡に依つても十分討ち亡ぼされるべき時機が來てゐるのだと彌太郎は雅之助を前に置いて慨嘆した。

「それにしてもあなた方が御城を逃げ出されたのは幸運でした。第一あの火事も、火の出る所のない處から出火したとか、世間に色々風說が流布されてゐるが、根據のないことではありますまい。怪火でない迄も、天の配劑です」

それから暫らくして彌太郎はふと思ひ出したやうに

「處で、今後のあなた方のお身の振り方ですが、何か御思案が浮びましたか。御思案があれば彌太郎及ばず乍ら出來るだけのお世話は仕ります。かうして宅にお在でなすつても構ひませんが、實は拙者が明日からチト遠方へ出掛けることになるかも知れず、それやこれやもあり、今夜のうちに御相談致し度いと思つて伺つた次第です」

先刻から雅之助は何か深い考へに沈んでゐる。お町は心配さうに時々彼の方を見た。

「安積先生、あなたは明日どちらへお出掛けになるのです？」

「それは一寸申し上げ兼ねる」

「安積先生、拙者をあなたの同志に入れて下さいませんか」

國色"紫"物語(上)

江口福來

日本の國色は、紫だ。

地圖の上では、日本は、赤い色で示されてゐる場合が多い。けれど、赤色は、ゆるしの色となつたことがない。

我が國で、ゆるしの色となつたのは、紫ばかりだ。紫が、勅許により、使用するやうになつたもので、湯鳳以外、一人もないのだ。立行司木村庄之助、式守伊之助、木村越後、吉田玉之助、木村瀬平といつた人達は、みんな紫白だ。紫白ではあるが、白色は、一、二本しか混じてゐないから一般には、紫で通つてゐるが、ほんとは紫白だ。この色は軍配の總、紫の菊とじを等に用ゐてゐる。

行司の色制は、紫、紫白、緋(朱)、赤白、青(綠)白、青、赤、黑といつた風になつてゐる。

僧衣も、紫を、最上としてゐる。紫衣は、勅許による。勅許の無いものは、紫衣を着ることが出來ない。

室町時代に、紫綾華蘂鞦といふのがあつた。のちは、三管領、七大名に特にゆるされた。紫の染革を用ゐた鷹狩の装束で、他の大名は、用ゐることが出來なかつた。

古く、服色を一定した時は、三位以上が紫で、四位は深緋とあるから、行司の色彩の赤は、それに準じたものだらう。のちに、四位以上に、深紫をゆるしたさうだ。

紫絲毛の車といふのがあるが、之は、延喜式によると、内親王三位以上の命婦、更衣以上の乘る車で、絲を紫色に、染めたものだといふ。

我が國の、紫といふ言葉は、紫微宮の代稱で、紫闥も禁中、紫の庭は、禁中の御殿、紫の雲は、皇后陛下を申し上げる御異稱である。

さて、我が國では、かやうに、紫の色を重んじてゐるが、紫を重んずる國は、世界中に日本ばかりだらうか、それとも、どこかに、古くから、紫を重んずる國があつて、それが我が國に、紫を、うつしたのだらうか、私はそれが知りたくて、調べてみた。

今から二万年ばかり前、歐羅巴にゐたといふクロマニヨン、グリマルディ兩人種のうちには、體に繪の具を塗つたものがあるといふことで、また繪の具を用ゐて、窟を描き、それが、今に殘つてゐるといふことだが、その繪の具は、黑、褐色、赤、黄、白等、今もその色が保たれてゐるさうだ。併し紫の色はのこつてない。

この時代の人は、紫といふ色を知らなかつたらしい。

○

世界最古の文書の一つである埃及死者の書をしらべてみると、これにも、紫色に關する文字が、一つも見當らない。

死者の書中、最も重しとされてゐる色は、青だ。埃及が、どうして青を重しとしたか、私の研究はまだ不足だから、斷定することが出來ない。併し、死者の書を通して、色では青が一番多い。

十四のアアト即ちセケトアアル極樂の色は、第一が青、第二も青、第三も青、第四も青、第五も、第六も、第七も、第八も青、第九は黄、第十は黄、而して第十一は青、第十二は青、第十三また青、第十四は黄である。青色十一、黄色三だ。

これは、その一例に過ぎない。頭書にも、青をもつて彩つたものが多く、青で繪文を畫いたことも多い。

青、それから黄、赤、黑といつた色は、死者の書のあちこちに見えるけれど、さて、紫といふ色については、どう探しても、全く見るところがない。

また、埃及が、南北の二國に分れてゐた時、その國號は、北土が赤であり、南土が白であつた。

また、これも、世界最古の文書の一つであるゼント、アベスタについて見るに、黄なる山とか、美くしき白馬とか、白き犯とか、黄色にして毒する蛇とか、黄色の陸とか、永久の綠の地とかいつた風に、黄、白、綠等の色は見えるけれど、紫色は見えない。

また、やはり、世界最古の文書の一つであるリグヴェーダについて見るに、綠の蛇、白蛇、黑蛇、白馬、赤色の馬、紅色の馬、白衣裳服、白色の双牛、鬼は青く赤くなつた、といつたやうな、白、赤、青、綠、黑、紅、緋等の色はあるが、紫色は見えない。

また、佛教よりは、やや早い耆那教の聖典中に、色を記つてみると、白馬、白きこと雪の蜂孔雀の如し、白い前足を有し赤銅の花弁の列きに毒を持てる獅子、金の鞘に結びつけた青、赤、黄、白の美くしき獸、紅蝦、第二神、黄金光を持つ、黄に至るまでの四光、黄赤、白の光は……一切の天にありといつたやうな記述があつて、白赤、青、黄の色を認めることは出來るが、紫色は見ない。

吾亦紅 (廿日から大世界館)主婦之友連載、久米正雄の小説を阿部豐が映畫化せるもの、入江たか子、高田稔、大日方傳、丸山定夫、汐見洋、梅園龍子、御橋公等の出演する東寶の大作である、渡邊はま子の獨唱を同時公開、尙ほ添物は「風下ん寺」

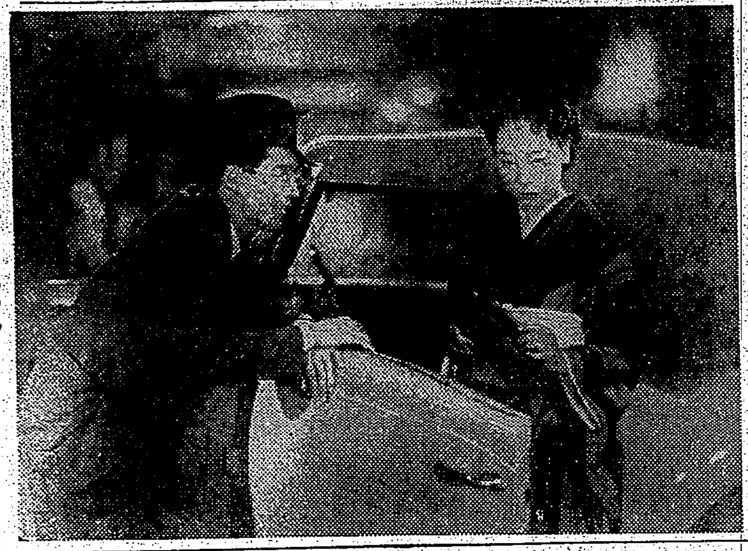

女性行路 (二十日からタイゲキ)竹田敏彦原作の「講談倶樂部」連載小説を千葉泰樹監督が映畫化した日活多摩川の母と子と貞操の悲劇を描いたメロドラマ、星玲子、井染四郎、日暮久子、杉狂児主演

カナ文字ニュース

△ワガ陸軍ノ カウクウタイハ 十九日、北支ノ 寶鷄、潼關ヲ クウシフシ 敵ノ兵エイヤ テイシヤバ、ロシヤ カラ モツテキタ 戰爭ノ ダウグニ バクダンヲオトシ、木ノハノ ヤウニ、空タカク フキトバシマシタ。

△支那事變ノ ハジマツタ コロニハ 二百萬人ト イツテヰタ 支那兵ノカズモ、ワガ軍カラ ハゲシイ コウゲキヲウケテ、ダンダン スクナクナリ、コノゴロデハ 九十萬人グラヰシカ イナイサウデス。

△支那事變ガ ハジマツテカラ オ宮ニ オマヰリスル人ガ フエテキマシタ。東京ノ 明治神宮ニハ 一月一日カラ 三日マデノアヒダニ、百二十九萬人アマリノ人ガ オマヰリシテヰマス。昨年ノ 正月ヨリハ 三十九萬人モ フエテ ヰルサウデス。

△戰爭ニ カツタメニハ チヨ金ヲ シナケレバ ナリマセン。一月十七日マデノブンヲ シラベテ見マスト、臺灣ニ スンデヰル人デ イウビンキヨクニ チヨ金ヲ シテヰル人ハ 八十七萬人アマリ、ソノオ金ハ 三千三百萬圓ニナリマス。一月一日カラ十七日間ニ 昨年ヨリ 百萬圓モ フエテヰマス。イウビンキヨク ダケデモ コレダケデスカラ 銀行ナドニ チヨ金 シテヰル人ノブンヲ アハセルト ドレホド ヨケイニナルカ ワカリマセン。

春らしい芝居噺(四)

中山楠雄

かつぽれと靭猿

それから「かつぽれ」といふものは、初春のまことに江戸らしい踊りの一つです。

今日でも、これは梅坊主が得意して、冬でも縮ひの浴衣がけで、まことにいなせな踊りをみせて立派に殘されてをりますが、これは住吉踊りからの轉化でありまして、はじめは住吉神社の神事から出たものなのださうですが、次第に願人坊主の大道藝に化し、浴衣がけの平ぐけ帯といふ素朴は、まことに江戸風俗の粹な名殘りを見せてをります。

これをはじめて歌舞伎の舞臺に上げたのは明治十九年一月の新富座で、外題は「初霞空住吉」これも河竹默阿彌の作物で、振附の名人花柳壽輔が當時の梅坊主に振りを習つてこしらへたものです。

×

愉快なのはこの時出演した左團次、小團次、菊五郎、源之助といふ顔觸れの中に、座頭の九代目市川團十郎が入つてゐる事で、これは當時、なんでもかんでも歴史劇でなくてはをさまらなかつた九代目の高踏に妥協して、蔭りに活歴物のため、かなり非難を受けたので、この輕妙洒脱な「かつぽれ」を九代目が踊つたので、見物はまるで救はれたかのやうに、やんや〳〵と大喜びを致しました。

×

この他に春の舞臺では「靭猿」も忘れてはならぬ出し物でせう。これは能から取材したものでありますが、既に正徳七年三月大阪竹本座に於て、近松が「[illegible]」で、中に舞臺に取り入れてをります。

そしてこれが常磐津の所作事に仕組まれたのは文化十一年七月の市村座で、この時はまだ能の[illegible]が全然取れてをりませんでしたが天保九年十一月市村座上場の際には、すつかり今日の如き形式の歌舞伎の「うつぼ猿」と進歩したのです。

×

ついでに申し上げておきますが、長唄の「靭猿」は明治二年に名人杵屋勝三郎が作曲したものですから一寸御記憶下さい。

春宵のどかな社頭に猿曳きが、從へた女大名に呼びとめられ、猿の皮を靭にするために所望されますが、猿曳きは自分の子を取られるやうにこれを悲しみ、結局大名の力には及ばずつひに猿に矢をつがへきるが、無心の猿はさまざまの藝づくしを致しますので、流石に哀れを催した女大名は猿を助けてやります。

×

猿曳きは嬉しさの餘り彌勒ゆとて目出度き春の祝儀を祝意に入れてます。

この悲劇から喜びへの轉換はまことに素晴らしい舞臺効果を生んで、これは何度みても堪まらない情趣があります。

そして世界は春の喜々たる風情です。

まことに春に、ふさはしい一曲でございませう。

×

まつと初春に因んだ芝居噺はございますが、めでたい「助六」を切りにして、ここらでチョンと幕を入れませう(完)

來社せる渡邊はま子一行 二十日から大世界で公演する渡邊はま子さんは、アコーデオンの中村邦彦、ヴァイオリンの渡邊章兩氏と共に十八日午後挨拶のため本社に來訪した

臺日漢詩壇

浣德

次大谷枚盛先生秋興八首用杜工部韻

楊原材

蟋蟀聲哀感故林。梧桐落葉柏森々。欲鳴琴韻琴膠杵。求相端如射在陰。有恨新猶待客淚。多情明月照鄉心。涼風天末增惆悵。相聽江頭響暮砧。

○

涼由遠山離宇斜。秋風容易感年華。作人只合三緘口。訪友何勞一泛槎。雲物迷涼時對菊。秋風蕭瑟暮吹笳。燕憐杜老行吟日。淚灑夔州對菊花。

○

斷無寸草報春暉。愁自看它夕照微。黄葉不堪身世感。白雲只傍客魂飛。大都走閑人棄。自是疏狂與俗違。秋水湖迴瞻望切。興思淡北蟹初肥。

○

疏旋情遠夏園棋。一到秋來雨詩悲。蜀道公孫空躍馬。江南庾信正愁時。看人炙手談何密。說我論甘佞已遲。問訊出門何處往。捷頭鶴足望尋思。

○

疎林落葉滿空山。鴉背斜陽明滅間。音訊難通勞筆墨。烽煙遙隔恨重關。一双秋蝶翩飛影。半陣春光駐酒顔。甚欲與君○痛飲。劉伶阮籍是同班。

○

輕折離花插滿頭。客心牢落易悲秋。雞黄鶴柚生爽色。蘆白兼葭動客愁。慶檄目難容酒盃。忘機何角押閑鷗。仙山深樂原餘弱。海外徒聞有九州。

○

諸書殘道總無功。湖海飄萍感慨中。虜非宗染花開白。樹為霜侵葉衛紅。肉食滔々多鄙相。青衫落々自儒風。不是不歸々未得。幾回天末羨漁翁。

○

迢々途路望迷海。白髮孤飛近夜陂。芳俗自是豐秋色。溪花偏秀傲霜枝。氷途落涼流都激。山逕思公志可移。千古訣円天上月。照人青白眼双垂。

メガホン塔

▲市役所の吏員よ、月給は誰から貰つてゐるのですか、それを考へたら、市民につつけんどんにしないで下さい(五)▲私の住所は市内新榮町二ノ二五です(綠德俊二)▲テリヤ種小犬愛犬家に差上げ度(電七八一九)▲昨年九、十月頃臺中第三大隊から除隊、臺北に歸られた福留様の住所及び勤務先知度し(市目尻車掌古原)▲道北様、中支派遣軍[illegible]部隊[illegible]▲伊藤竜信氏が住所を知りたいさうです(路人)▲十六日通信局より[illegible]の間に自動自轉車メグロ號の[illegible]紛失、お届の方に呈謝(臺北局内[illegible])▲十五日ウライ[illegible]上にてカメラケースの[illegible]を拾ひ保管中([illegible])

商況(二十日)

臺灣正米市場

前場

		中	先
▲一期蓬萊	當受渡シ	三、三七 二車	三、三三 二車
▲二期丸糯	受渡シ	四、〇三 一車	四、〇九 一〇車

中場

		中	先
▲一期蓬萊	當受渡し	不申	不申
▲二期丸糯	受渡し	四、〇五 六車	四、一三 八車

臺灣正米公定相場

		中	先
▲一期蓬萊	當受渡し	三、三〇 五車	三、三三 三車
▲二期丸糯	受渡し	四、〇五 三車	四、一二 四車

▲出荷高合計[illegible]

基隆在庫米 (二十日朝現在)

一期蓬萊米	一二五八袋
一期丸糯米	六四、一九五
一期丸粳米	八〇
二期丸糯米	三五、四六九
一二期蓬萊白米	四、一九三
一二期丸糯白米	六六
一二期在來白米	二、四八
合計	一〇四、五二〇

高雄在庫米 (二十日朝現在)

到着米	一二車
合計	一、五六三俵
二期蓬萊米	六三、三四一
二期在來米	一、九三一
二期丸糯米	四、二四〇
二期長糯米	二三、五五八

大阪期米前場

節	當	中	先
一	三六、一二	三六、二二	三六、三四
二	一三	二三	三六
三	一九	二三	三五
四	一八	二二	三五
五	一八	二二	三五
六	一九	二四	三五
七	一八	二四	三三

東京期米前場

寄 三六、三五　三六、五一　三六、六五

神戸期米前場

寄 三五、〇四　三五、一七　三五、三二

東京銘柄清算前場

		當	中	先
▲一期蓬萊			不申	不申
▲二期丸糯	寄引		不申	不申
	寄	一五、一五	一五、三	一五、六
	引	一〇	不申	四

東京銀行貿株

貿銀	五三四、〇	同	新 三七二、〇
正金	一九六、八	同	新
鮮銀	九七、〇	同	新 二五、二
臺銀	一〇一、八	同	新 七四、八
勸銀	八九、五	同	二五、四

東京國債前場

	寄	引
甲、五	一〇三、四五	一〇三、四五
二、五	一〇三、〇〇	一〇三、〇〇
一、四	三八〇、五〇	三八〇、五〇
米貨六牛	三八〇、五〇	三八〇、五〇
同五牛	三七一、五〇	三七一、五〇

東京短期前場

銘柄	寄	引	高	安
東新	一三〇、二	一一九	一九、二	九八
大新	七〇、七	一〇	一〇	〇五
鐘紡	一四五、九	一九	六九	四八
鐘新	七七、一	八一	八一	七〇
帝人新	九二、〇	二八		
東レ新	八〇、七	一〇	一〇	〇七
日魯	五七、五	七三		
日鐵	八〇、四	〇三		
郵船	六三、八	三九	四〇	三七
郵新	四七、六	七六		
亞工	七五、六	五四	五六	五四
日石	六九、八	七〇、五	七一、〇	六九、八

東短取組喰合

新東	一九八、五八〇株 賣方五五店
	買方二七店
滿業	四七、七七〇株 買方五九店
	賣方二五店
新東甫建	一三三、三四〇株

東京長期前場

銘柄				
富士紡	二九、二			
鐘紡	一四六、四	鐘新	七八、一	
日清紡	八六、一	帝人新	九三、一	
倉絹新	五〇、七	東レ新	八一、一	
洋紡工	四三、七	同	三三、二	
日窒	三一、一	東電	三三、一	
日産	八三、二	滿業	五四、一	
東株	一二〇、三	東新	一三一、三	
鈴船	六四、一	日郵	四七、九	

銘柄				
日石	七六〇、六	七〇	五九	
日立	七〇、五	七	九九	
滿工	六三、一	一一	一一	
東電	九〇、三	三〇	〇七	
鋼管	五四、七	〇六	〇一	
北炭	八二、五		三七	三四
日産新				
日曹	六三、五	三五		
麥酒新	三九、二	九四		
水産新				

東京長期總取組

富限	四〇八、七八〇株
中限	四二九、一六〇株
先限	二七九、一八〇株
合計	一、一一一、一二〇株

大阪短期前場

銘柄	寄	引	高	安
商船	六四、二	四三		四二
郵船	五七、七	七五	七七	七五
日魯	三九、〇	九五	九〇	
永産新	七〇、二	〇四		
日石	七六、二	六三	六三	六一
日立	八九、六	九〇四		
鋼管	七一、一	一一	一一	〇九
滿業	四九、八		九八	九八
倉絹新	六七、一	七四	七四	七一
帝人新	九二、二	二二		
東新	一三〇、九	二六	二六	一六
東電	五四、九			一三

東京長期總取組(續)

銘柄				
商船	六四、九	同新	二七、八	
沖電	七一、三	同新	四一、四	
石川島	六六、八	同新	七三、七	
亞工	七四、一	池貝	五六、三	
日立	七六、一	同新	八三、八	
電工	六三、五	同新	三八、〇	
九炭新	三八、九	安城	五六、八	
入山	八〇、六	同新	九五、六	
鋼管	九〇、七	同新	七五、九	
二新	五一、九	小倉鋼	七六、八	
神鋼	七〇、六	地鐵	四一、〇	
大日電	五五、〇	大同	四二、六	
ラサ	七四、九	油脂	六〇、三	
日曹	六三、九	同新	三〇、九	
日石	七〇、九	同新	六九、七	
北樺油	三一、八	電化	五九、六	
麥酒新	三四、六	日産新	二九、二	
水産新	三八、四	燐寸	三八、二	
東	九七、三			

大阪長期前場

銘柄	寄		引
大新	七一、一	一三	七四、七
大株	七一、一	一三	一〇、六
東新	一三〇、〇	七八	一九、〇
鐘紡	一四六、二	二七	九九、九
同新	七七、〇		七八
帝人	九〇、一	七一	一一、五
滿業	四九、八	二五	九一、一
日鐵	七一、一	六五	六六、五
日石	七一、一		二二、八
商船	六四、九	八〇	四八、〇
郵船	五七、三		七〇、五

大阪砂糖清算前場

限			
一限	一三、八五	一三、八四	一三、一五
三限	一四〇	一二〇	三〇
四限	一五	一四	一四
五限		二一	二一

大阪砂糖現物

三溫OBB	一二円三五錢
分蜜M3	一二円一三錢
精糖(臺)	一四円三〇錢
同(臺)	一四円三〇錢
(日)	一四円〇五錢
耕地白糖A双	
黑糖	一三円九五錢

神戸豆粕前場

限	寄	引
一月限	五、七八	五、七八
二月限	七九	七九
三月限	八〇	八〇
四月限	八二	八二
五月限	八五	八五

大阪綿絲前場

限	寄	引
一月限	二〇六、五〇	二〇六、一〇

大阪棉花前場

限	寄	引
二月限	五三、二五	
三月限	五三、二五	
四月限	五三、二五	
五月限		五三、六五
七月限	五四、一五	五三、二〇

神戸爲替

對米翊近	(賣)二七弗三二分一九 (買)二七弗四分一
先物	(賣)二七弗三六分七 (買)二七弗一六分三
對英翊近	(賣)一志二片六四分一 (買)一志〇〇二片

正金建値

對米	二七弗四分一
對英	一志〇二片

株式社債

スチール株	六五弗八分三
アナコンダ株	三二弗
工業株三十種平均	一四九弗四七仙
鐵道五分半利	五一弗四分一

爲替

英米クロス	四弗六八仙八分一
米日	二七弗三一仙
米支	一六弗三二仙
英日	一志〇二片

金塊

倫敦市中值	七志〇八志〇五片二分一
紐育買上值	三五弗

銀塊

倫敦現物	二〇片一六分一
先物	一九片四分一
紐育公定值	四二仙四分三

棉花

紐育定期三月限	七仙四〇
米棉當日比較	[illegible]
印棉	同右

小麥

シカゴ定期五月限	六九仙二分一
七月限	六九仙八分三
九月限	七〇仙二分一

臺日案内

料金　三回五円　五回七円五十錢　七回九円八十錢　十回以上一回一円三十錢　十五行一回二円十錢

書籍　最近支那大地圖　價七十錢　送料二十錢　臺北榮町一　振替臺北二　新高堂書店

醫院　X光線設備　新兒科内科　小林醫院　臺北大和町　電一二四二　(入院隨意)

性病科　永吉醫院　西門市場前通　電2550

内地土産　白柚とポンカン　臺北本町二　電五貳壹參　矢野商店

樂器　ピアノオルガン　調律修繕　臺北千歳町　河合樂器　電七〇九二

寫眞　カメラ中古品高價買入　臺北市京町二　南光寫眞機店

時計眼鏡　和田はメガネ専門　臺北本局前商銀通り　電六壹五〇番

メガネ専門日光堂　臺北市表町二ノ一〇　電話九五七番

金融　小口金融と電話共信　臺北本町一ノ五　無盡會社前　電七七六四

藥種商　喘息にはワンカ　服んで直ぐ効く　臺北榮町四ノ二　發賣元森田博子

淋病に黒焼　あけび　臺北西門町中央アパート隣　電4363　黒焼藥化學研究所

肺炎　特効藥アンチルンゲンにはツベルキュール　臺北南門　助膜藥局　電二五六二番

治療所　罨法療法　療術師　慢性病治療　速成　本町一臺北ホテル内　腰崎出張所

洋服　純毛オーバ地　御誂八本　[illegible]洋服店

製靴商　靴の生命は修繕第一　本日御下命明日納品　電五八七・六番　[illegible]商會

雜件　特許商標　辨理士　岸喜鑑　事務所

計理士　[illegible]

風味の良い　平戸の摺味噌

基隆名物　平戸のかまぼこ

彫刻印章　ゴム印短期製作　臺北西門町　山田名刺店　電二七九〇

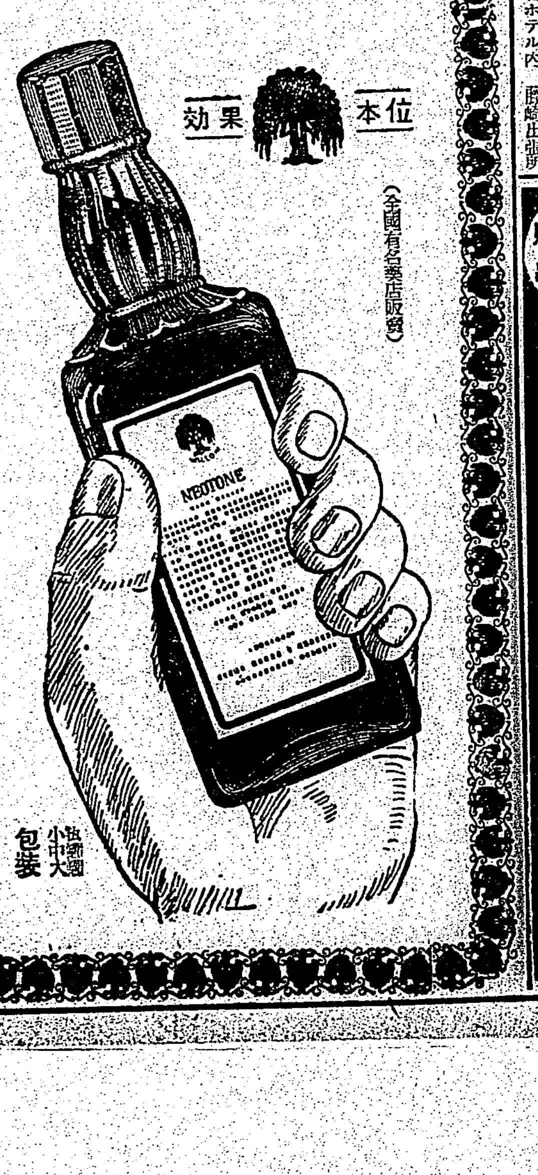

弱體強化！

服藥は今が第一！

冬期の凡らゆる病氣は　大抵感冒等の呼吸器病から始まつて肺炎・結核等の重症にまで　惡化することが普通である。殊に今時分は　虛弱體は勿論健康な人でも　體の抵抗力が大概弱つてゐるから呼吸器病に犯され易い。これを防ぐには何よりも優秀な藥劑を以て　榮養を補給して　體の抵抗力を强化することである。

ネオトン(NEOTONE)は　人體に絶對必要なる　ビタミン榮養素を供給し　結核を殺滅する有効成分を適當に含有するだけでなく消化機能を活潑にし　食慾を增進して　體の抵抗力と　エネルギーを生成せしめる　再建設的作用がある强壯劑で　各病院に於いて　賞用されてゐる。（本劑を服用なさる時は　先づ御醫者さんに　御相談下さい）

適應症　呼吸器疾患、神經衰弱、姜黄病、貧血症、腺病質、食慾不振、肋膜炎、產前產後、急慢性氣管支加答兒、一般虛弱、榮養障碍、心臟疾患、病後恢復期

效果　本位

（全國有名藥店販賣）

發賣元　株式會社　柳韓洋行

京城・大連・上海・臺北・米國羅府

ネオトン

包裝　小・中・大・特大

トロムボゲン

止血

喀血・痔出血

血液凝固催進性肺臟脾臟抽出ホルモンにして内服に依るも迅速に目的を達し血痰・胃腸出血・腦出血・手術時・外傷等汎く各科に賞用せらる

内服錠劑　十入一七〇　廿入一二〇　五十入二七〇

喀血の治療法　無代進呈

株式會社藤澤友吉商店

大阪市東區道修町　東京市日本橋區本町

頭痛にノーシン

曉に歯を磨く……

コマ歯ブラシ

これこそ躍進日本の意氣だ！

いんきんたむしに

ハウト

伊勢四日市市　加藤榮松堂

臺灣日日新報
本日夕刊共十二頁
編輯兼發行人 佐々木
臺北市榮町四丁目 發行所 臺灣日日新報社
定價 本紙一部六錢・一ヶ月金壹圓五拾錢・三ヶ月金四圓廿錢・六ヶ月金八圓・壹ヶ年金拾七圓(日本國內及支那送料不要)
廣告料 普通欄一行十五字詰 特別記事欄 一行 壹圓五拾錢
電話 代表 編輯 營業

社説　事變下に帝國議會の再開　對外問題は特に愼重であれ

一

今二十一日から第七十四議會は再開され、事變下に於ける立法府としての活動は、本格的に展開を見る次第である。今議會の使命が特に重いことは、別に取立てていふ迄も無いことだが、吾等が敢て茲に希望する所のものは、政黨がその本然の立場に戻つて、事變下における立法府としての眞使命を十分に且つ積極的に示して貰ひたい事である。殊に在來見て來たやうな紛々たる黨臭や、議論のための議論等は此の際自ら進んで放棄し、議政の府における國民の代表たると共に、公人たるの體面に於ても、汎くその心構へにおても、民衆の典型たらんことを望まざるを得ない。

二

立法府は同時に言論の府であつて、行政府に對する批判や論議は固より自由であり當然のことではあるが、然し夫等の任務も權限も、凡てが"事變下"といふ大局に左右さるべきであることをも知らねばならない。それは樞府議長たる近衛公の無任所大臣兼任が、平和時においては當然論議され批判さるべきであるに拘らず、國民總親和若くは內閣強化の要務上、特に事變下なるが故に正常化されてゐるの一例に見ても明かで、此の際としては、形式よりも精神を摑み、非常時打開の爲めに協同の陣容を整へねばならぬのである。尚、特に衆議院側に希望することは、議員の議院內における言論が、往々にして政府や汎く國民に向つてされずして、自己の狹い選擧區に向つて放送される樣な場合が頗る多いことである。これは、長い間の因習で滔々として下院における勢ひをなして來た。そのため無用な時間や勞力を費すこと一方でなく、反面、議政に熱心なるが如くにして其の結果が國家社會の上に齎らすもの極めて微々たるに憾くのである。昨七十三議會に於ける近衛首相の本會議、豫算總會等に各種委員會等における緊褌振りは、傍の見る目も氣の毒な程であり、"議會切り拔け"の一事が、事變といふ事に超越して、如何に困難を伴ふものであるかを痛切に感得せしめた。

三

平沼內閣は、成立後間もない事であり、議會に於て多く批判さるべき材料も乏しいと考へられるが、現內閣は最初より"國民總親和"をモットーとして立ち、天地の公道に即する無理の無い政治、或は神意に基づく政治をして行かうといふのであるから、議會の側においても當然その冠を正し姿勢を整へ、特に"事變下"なることを深く認識しつつ進むべきである。今日の樣な對外關係が最もデリケートであり、議會の一言一句が直に各國に忽の如く反映する際においては、その言論も對外的のもの等にかては特に意を用ゆべきこと敢て言を要せない。之を要するに、對外的に押しの一手を以て進むべき現下に在つては、行政府も立法府も一體となつて飽くまで強く正しく進むの構へを整ふべきであると信ずる。

戰時下議會けふ再開
東亞の新秩序建設へ

【東京二十日發同盟】休會明け第七十四議會は二十日をもつて政府政黨ともに一切の準備完了し愈よ二十一日より開かれることになつた、今期議會は政府が帝國の世界に對する道義的大使命たる新東亞確立に關しその態度方針を闡明するとともに、これが目的達成のために必要なる物心兩方面に亙る重要施策につき審議する點に意義が深く本會議委員會における論議も勢ひ東亞新秩序建設を中心とする外交並に內政殊に財政經濟問題に集中されるものと豫測される、而して再開第一日の貴族院は午前十時開會劈頭平沼首相起つて事變處理を中心とする施政方針を闡明し、次いで有田外相の外交方針に關する演說あつて板垣、米內陸海兩相の戰況報告あつて質問に入り、第一陣として研究會の山川端夫氏が外交問題を携げて首相、外相に質す一方、衆議院は午後一時より本會議を開き貴族院同樣平沼首相、有田外相の演說あつて石渡藏相より豫算及び財政經濟に關する演說があり、次いで板垣、米內兩相の戰況報告に引續いて質疑に入り民政の小川鄕太郎氏第一陣を承つて起ち次いで政友の安藤正純氏、民政の加藤鯛一氏の順で質問戰を展開することになつてゐる

政府、政黨の意思疏通
議事圓滿進行を期す
連絡機關を設置せん

【東京二十日發同盟】政府は二十日閣議で議會對策につき種々意見交換を遂げた、即ち平沼內閣としては事變處理をその根本使命としてゐるので各方面との相剋、摩擦はこれを回避し議會における質問應答でもこの趣旨で善處することになつたが議會中における政府、政黨の連絡方法に就ては

一、政民兩黨幹事長と書記官長をもつて連絡に當らしめるか

二、政民兩黨より特に委員を擧げこれに黨出身閣僚並に內相、法相を加へて一機關的のものを設置するか

の二案が考へられ結局櫻內、前田兩相より黨の意向を聽取した上具體化することとなつた

【東京二十日發同盟】議會休會明けを二十一日に迫つた政府は極力政黨側との意思の疏通を圖り對議會策に萬遺漏なきを期してゐるが一方政黨側においても議會の權威向上と國策への協力の實を示すため夫々黨幹部において質問者並に質問內容の統制を行ふべきであるとの意向が有力となつてゐるので場合に依つては政府側の希望に依り豫算總會その他の形式において政府、政黨間に連絡機關を設置し政府側からは兩黨出身閣僚、田邊書記官長其他一、二の閣僚、政黨側からも幹事長その他院內役員の一部を選んで常に相互の緊密な連絡を保ち議事の圓滑なる進行を圖ることになる模樣である

近衛無任所相の席は首相の次に

【東京二十日發同盟】近衛無任所相の議會に於ける大臣席の位置については關係當局打合せの結果首相の次に置くこととなり從つて大臣席は從來より一席增加し議長席に向つて左を八席右を七席とすることになつた

內閣參議發令

【東京二十日發同盟】政府は缺員中の內閣參議補充として左の如く上奏御裁可を經二十日發令した

正三位勳一等　末次信正
內閣參議被仰付
從二位勳一等　[illegible]
從二位　池田成彬

長期建設を語る座談會 (17)
小異を捨てて日本的全體主義へ
新しき政治の動向

河原田　今我が國の對外關係は、主として支那とか、ロシアとか、さういふものに對する關係に大體方針は極まつてゐると思ひます。が、今みんな迷つて居ることは、國內の政治の動向を何處へ持つて行くかといふ事です。明治初年頃は、自由民權といふ一つのメドがあつた。藩閥思想に對して、自由民權といふ思想があつた。それから又それが進んで來て、大體昔くの間といふものは、所謂議會政治といふやうな形が長い間ずつと續いて來た。これが政治の動向を支配してゐたやうな格好であつたんですね。それが今日中心がなくなつてしまつた。語はば今日は諸士積惡の時代ぢやないかと思ふのです。今まで二、三年の間は非常に國力が躍進もし、事變も非常に大きくなつて來たので、取敢ず必要な當面の事をやつて來たが、茲で一つ政治の動向の所謂何んと云ひますか、ゲージ、尺度を拵へて行くことが必要ぢやないか、それに當嵌めて、經濟、財政の遣り方も統制し、それに當嵌めて政策を立てて行く、その尺度を拵へる必要に迫られてゐるとかう思ふのです。然らばその尺度は何か、これは人に依つて色々お考は違ひませうが、私はかう思ふのですよ。將來の見透しは、これは何んと云つたつて國際情勢から云ひ、或は國內の色々な關係から云つても、所謂全體主義的の方に進んで行くものと見なければならぬと思ふのです。併しそこに大事なことは、その全體主義の內において、個人の物を伸ばすといふ本能と云ひますか、それを發揮させるといふことが大事ぢやないか。その國の文明の進歩の程度といふものは、私は、各個人の物を創るといふ創造力と云ひますか、その本能の發達の大小に依つて程度が違つて來る。野蠻人は[illegible]といふことは、その本能に[illegible]。日本[illegible]たといふのは、日本人はその本[illegible]

り方が大體に於て當を得て居つたからと思ふ。それでこの全體主義の中に於て各個人の物を創り出すといふ本能を助長するといふ、かういふ考へ方をして日本的全體主義の考へ方をして行つたらどうかと思ふのです。所謂全體主義の國家として擧げられるドイツ、イタリーも自由主義、個人主義的に發達してきた國であり、しかも民族の血は入り混つてゐる。それから長い間の民族の風習といふものは個人主義で來て居る、それを全體主義に持つて行くには適分な犧牲を拂ひ、一方に於て非常に強力なる法律なり、その外の國家の權力に依つてやつて行かなければならぬ。かういふことになつて來ざるを得ないのです。ところが、日本は元來は個人主義の國ぢやない。家族的な國であり民族の異同といふものがないから、そこに必ずしも權力によらずしても[illegible]

る、仕事をするといふ本能力を發揮させるといふことが大事ぢやないかと思ふ。美術家とか、小說家とかいふ藝術家は、必ずしも報酬を求めることが非でない。役人にしたところが、それは生活があるから月給は貰ふけれども月給の對償として仕事をして居るのではない。事業をする人も必らずしも儲けるばかりではあるまい。儲けることの重要な要素ではあらうが、しかし、仕事をしたいといふ本能に出ることもあらう。[illegible]

出席者
松井石根
河原田稼吉
川越丈雄
藤山愛一郎
高木陸郎
永井本社副社長

ふことはない。今度の事變に際して我國の勞働者の狀況と、それからヨーロッパ大戰當時の外國勞働者の狀況を比べて見たつて非常に違ふのですね。それ等の點から見て、日本人は非常に全體主義の動向のうちに於て各個人の能力を發揮させる點に於てやり易いのぢやないか。即ち出來るだけ活力を發揮させるといふ組織を作り出すといふことを根本原理としては、それに當嵌めて經濟の遣り方、政治の遣り方を考へて行くといふことがいいのぢやないか。要するに國內問題としては、政治の動向を導いて行く一つの尺度を創るといふことが非常に必要ぢやないかと思ふのです。その尺度のないことが今日國內のフワフワして居る因ぢやないか

永井　この[illegible]

とかいふことはもう云はなくつて出來て居るのです、みんな心持といふものは……。

河原田　今丁度私共のやつて居る產業報國運動といふものがあります。これは丁度一月に、事業家の代表者、勞働者の代表者、專門家、學、官、各種の人、それから局下に於ける勞資問題をどうするかといふ問題を議したことがあるんです。その際、期せずして一致したことはこの勞資者の間の指導精神を創つて來た、ところがいふことになると、どうかいふものは何かといふことになるとそれはやはりこの勞資の指導精神を[illegible]

て國民を預りして居るのだ、國家の大事な勞働力を保管して居るのだ、かういふ心構へで行かうぢやないか、それから從業者の方は、要するに事業の經營といふことが、畢竟國家の爲めであるといふことを前提として經營されて居るといふことを十分に納得するならば、人間の社會には如何なる方面にも指導者と、その指導の下に働く者があるが、これは階級の差別でない。さういふものがあることは當然だから、事業經營者の指導の下に勤勞精神を發揮して行く、この兩者の心構が一致して、勞資といふものが渾然一體を成して產業報國の實を擧げて行く、かういふこと[illegible]

か、之を各事業場とか、鑛山に十分理解させて行かうぢやないか[illegible]

ます。而して之を普及徹底する手段として各工場とか、鑛山に、產業報國會といふものを作り、それの連絡機關として產業報國聯盟といふものを拵へまして、その報國聯盟なるものには、事業主側の代表者、從業者側の代表者、それから政府の代表者、さういふやうな人が集つて一つの理事機關みたいなものを組織して、さうして隨時集つて協議してそれを實行に移して行くといふことになつて居るのです。

かういふものを推し進めて今の政治の方面にも何か指導精神といふものを創るといふ事が必要ぢやないか。其所謂と云ふ事は所謂官制でなく、みんなの心から盛上つたものでなければいけない、だから何かさういふ風なく事については、一つの看板を頭から押し付けるといふことでなく、皆んな心が一致するやうな、小異を捨てて大同につく、さうして下から盛り上つた云ふ[illegible]に[illegible]の姿といふことで一緒になつて行く方策が非常に必要ぢやないかと思ふのです。

澠池、新安を空襲
隴海線の要衝撃碎
敵の退路全く遮斷

【○○基地二十六日發同盟】進日空襲を敢行し敵軍を殲滅せしめつつある我荒鷲隊の國枝隊は二十日午前十一時半頃隴海線の要衝澠池を空襲、停車場、機關庫並に附近陣地を爆碎した

【○○基地二十日發同盟】二十日午前國枝隊は同午後一時半再び澠池東方三十餘粁の新安を急襲、市街及び停車場を爆碎し貨車を擊碎隴海線を各所に破壞、洛陽以東から引揚げんとする敵の退路を完全に遮斷した

民政黨大會
町田總裁の演說

【東京二十日發同盟】民政黨は第七十四議會に臨むに當り二十日午後一時より上野精養軒に黨大會を開催、十二日決定した町田總裁の推戴式を行つて後議事に入り宣言決議を可決、町田總裁より內外の時局に對する一場の演說をなして議會に臨む黨の態度を闡明し午後四時閉會した

町田總裁の演說要旨

新春早々內閣の更迭を見たが新內閣の對支方針もその根本義において既に近衛內閣と變ることなきは既に聲明せられたる所である既に事變處理の方策に就いてその所見を一にせる以上は我黨は特に重大なる今日の時局において國家のため現內閣を援助し以て戰爭の大目的を達成することを期するは當然のことである。今日は既に長期建設の時代に入つたのである。建設中心の新段階に對處する爲には既に首相の聲明にある通り國民の總親和と國家總力の發揮が最も大切なる要件であることは申すまでもない。要は如何にしてこれを實際に具現するかに存するのである

帝國の對支方針は既に確定してゐる。從來列強の壓迫よりの解放しその獨立を尊重しその國民の福祉を增進し相互依存の關係を確立せんとする帝國の大精神を支那國民に徹底せしむれば支那國民は必らずや奮然として來り我と俱に手を握り東亞の大計を定むべき筈である。また帝國外交當面の急務はこの戰爭の結果實現しつつある東亞新事態を列國に諒解せしめることである。英米その他の諸國は今日まで幾多の誤れる見解よりして蔣政權を援助したることは歷然たる事實であるが、これは我が國民の感情を刺戟し却つて事態を紛糾せしめたに過ぎない我國は一意公正の態度をもつてこの國々の認識を是正せしめることに最善の努力を傾注するとともに万難を排し支那の開發に邁進すべきである。支那の開發には外資の輸入を便とするも外資に依るにあらざれば開發が不可能なりと言ふが如き歐米諸國の觀察は特殊なる我が國民性と我國の經濟的實力を認識せざる謬りに陷したるものであつて外資を招來する爲めに支那門戶に對する我が不動の態度を變更すべからざることは勿論である、機會均等、門戶開放の原則も世界列國はその國々の事情に即して之に制限を加へてゐる現狀より見るも之を東亞に適用するに當りて特殊なる經濟提攜と相互扶助の日滿支の實際に適用するに當りて之を律しむることは當然であつて、然も東亞安定の結果はこの制限內においても列國の通商貿易は現在よりも大いに伸長發展し世界と共にその惠を一にするを信じて疑はざるものである。要に東亞平和の基礎を確立するまでには今後相當の歲月を要するがそれまでは我國は總てを犧牲にして一意專心その經營に全力を傾倒すべきである

政友會大會
島田代行委員の演說

【東京二十日發同盟】政友會休會明けを控へて政友會は二十日午後二時より本部に黨大會を開催、宣言決議を可決後島田代行委員より左の要旨の演說を行つた

今や聖戰第三年を迎へて事變はまさに新段階に入つた、所謂東亞に於ける新秩序の建設は善隣友好、共同防共、經濟提攜の三原則を基調とする日滿支ブロックを强化し以て東洋永遠平和の基礎を確立せんとする一大偉業にして今次事變終局の大目的もまたこれに外ならずと信ずる、我々國民は一方に戰ひつつ一方に建設しなければならぬ、蔣介石政府は連戰連敗遂く奧地に逃走して施すべき何ものもなきが如く見ゆるが尙依然として容共を誇示する一層赤化の度を深くして西南に抗日を主唱し第三國方面の援蔣工作は却つて日を逐うて露骨化しつつあるの實狀である即ち皇軍の討伐作戰は表面の抗敵と併せて背後の黑手を敵とする次第にして堅忍持久、不屈不撓の大發揮を必要とする、然もその上に我々は更に新秩序建設の大事業を同時に遂行せねばならぬ、而してこの事たるや所謂物心兩面、文化、經濟、政治、國防各般に亙る長久の大事業にして固より一朝一夕のよくする所でなく前途頗る遼遠である、吾々は深くこの重大意義を認識體得し對內對外、精神的にも物質的にも渾然總和同心一體舉國一致の總力を顯現し万難を排除して猛進せねばならぬ

政友東北組が別個の黨大會
分裂の危機に直面

【東京二十日發同盟】十九日突如本部に反旗を翻へした政友會東北會は本部側の黨大會と二分して東北縣人會館に近い大阪ビルレインボーグリルに東北大會を開催、川村竹治氏を座長に選び東北會結成の事情を報告した後、左の如く聲明書を可決し東北會の行動を執る旨の聲明を可決し東北會結成を遂げ同三時散會後逐賀和多利氏は直ちに右聲明書を携へ幹事長を訪問手交し東北會結成の顚末を通告したが、これに對し本部側ではその處置につき考慮してゐる模樣であるが東北會のメンバーは從來中島知久平氏を總裁にせんとして擁戴して來た關係と中島、前田、島田の三氏が果して如何なる態度に出るか興味を以て見られ場合に依つては黨內分裂の危機に直面するに至つた

聲明書

近來我黨本部は事毎に統一和合を缺き徒らに姑息偸安に流れ委靡威信を天下に失すること甚大なり、今や擧國一體興亞の大業に邁進すべき秋、黨の現狀は遂に吾人をしてその忍從を許さざらしむ、茲に於て我等東北

(奧羽六縣北海道)の同志は立憲政友會東北會を結成し爾今獨自の行動を執り情弊を芟除し黨政一新の先驅を爲し以て皇猷を翼贊せんことを期す

【東京二十日發同盟】政友會東北組の大多數は十九日立憲政友會東北會を結成し二十日の黨大會には出席せず、同日午後一時から立憲政友會東北會大會を開催し宣言決議を發表して

現在黨首腦部は小策を弄し時局に對應する指導精神を缺如してゐるからその指導價値は大政翼贊の任を果すことは不可能であ

る、依つて獨自の立場で大政翼贊の實を擧げる旨を闡明することに決定してゐるが、黨大會と同時に別個の黨大會を開くことは政友會としては未曾有のことで首腦部としては全力を擧げて說得に努めてゐるが、同盟の首腦部たる川村、堀切、木下等をはじめ團員の結束は強固であり勢ひの赴くところ大分裂に直面する可能性は十分であり、その成行は注目に値するものである、參加者氏名左の如し

川村竹治、堀切善兵衛、熊谷直太、木下成太郎、志賀和多利、田子一民、西方利馬、八角三郎、助川啓四郎、中田儀直、小山田義孝、泉國三郎、松川昌藏、小笠原八十美、高橋熊次郎

後、東北會の束[illegible]立及び黨の統制に不服從の申合せにつき砂田幹事長より

東北會のことは種々傳へ聞いてゐるが未だ正式の通告に接してないので何も申上げる譯には行かぬが万一黨紀を紊亂するものあれば斷乎たる處置に出でざるを得ないと思ふ

旨を述べ一同異議なくこれを承認した

黨紀を紊れば斷乎たる處置
砂田幹事長言明

【東京二十日發同盟】政友會は二十日午前十一時より總務會、正午より幹部會を開いたが、東北團體側の堀切、高橋、木下、志賀の四總務及び松岡、小笠原の兩幹事は出席せず、大會準備事務を議した

南方調査會から南支調査團派遣
人選了し空路廣東へ

南支の經濟開發に乘出す基礎調査は皇軍が南支を占據せる今日焦眉の急務であるが從來これが調査研究をなして來た南方調査會では、南支派遣軍當局の希望もあつて同會東京本部並に內外地各支部を動員して南支調査團を組織中であつたが愈よ團員二十六名の人選を了したので、來る二十三、四の兩日及び二十五、六、七の三日間に別けて空路廣東に乘込むこととなつた同團は廣東にて勢揃ひの上三、四日間滯在廣東を中心に經濟、產業の現狀及び之等各事業の急速復舊の可能性並にその將來性を徹底的に調査研究の上最終日に現地で調査委員會を開催して南支派遣軍當局に意見を具申する筈であると

南支調査團(順不同)

▲團長　子爵井上匡四郎(南支調査會會長)

▲內地側團員　清水揚之助(清水組副社長)有村貞一(南國產業會社常務)高橋雄吉(東洋硫黃鑛業取締役兼倉敷絹織會社常務)伊喚香家(函館東京支社業務課長)今井一(三井物產會社營業部)大元政一郎(宇治川電氣業務課長)牧野茶二郎(古河鑛業技師)三輪眞吉(鐵道省監察官)上村爽夫(同技師)絲川鐵也(醫博、絲川病院院長)大槻信治(鐵道協會參事理事)中村俊二(山下汽船會社マニラ出張員)仙石茂(南支調査會職員)以上十五名

▲臺灣側團員　野口敏治(臺銀理事)日下辰太(臺拓理事)牛尾竹之介(臺銀調査課長、現地で參加)井出松太郎(杉原產業專務)茅木得一(臺北帝大理農學部長)以上五名確定外一名未定

▲糖業聯合會側　永井潔夫(大日本製糖常務)中島與市(臺灣製糖總務部長)鈴木進一(明治製糖農務部長)沖光次郎(鹽水港製糖取締役)中村寅司(糖業聯合會主事)以上五名

▲廣東側　大島團長

▲總數　二十七名

何れも出發は臺灣側及び糖業側が二十三、二十四の兩日別れて飛行機に分乘、內地側は二十四日迄に全部臺北に集合し二十五、六、七の三日間に別れて空路廣東へ出發する豫定である

杉村駐佛大使歸朝

【神戶二十日發同盟】病を得て歸國の駐佛大使杉村陽太郎氏は夫人令孃同伴二十日午後一時横濱入港の日本郵船諏訪丸で歸朝直に自動車で上京[illegible]病院に入院した

鹽務管理分局三ヶ所を增設

【上海十九日發同盟】維新政府財政部では昨年五月上海に鹽務管理總局を設置し、別に松江に鹽務管理分局を設け鹽務行政に當つてゐたが、今回更に嘉林(浙江省)、南、皖南の二鹽區にも分局を設け鹽務行政の推進を圖ることとなつた

恩給局長更迭

【東京二十日發同盟】政府は二十日の定例閣議で恩給局長の更迭を決定した

內閣統計局長　本木　弘
任內閣恩給局長
內閣統計局人口課長　川島孝彥
任內閣統計局長
法制局參事官兼內閣恩給局長　稻貝[illegible]
免本官

外務辭令

【東京二十日發同盟】外務省辭令
外務事務官　別府　莭彌
任領事、リバプール在勤を命ず
同　日付　景一
任大使館二等書記官、[illegible]在勤を命ず

臺灣米穀移出管理案
―其の内容解説(一)―

本島產業の現狀は米砂糖の二大產業を中心とする農業を主とせるものであるが、内地の米穀事情は茲數年來米穀過剩の狀態にあり内府は米の增產抑制と農村救濟のための米價引上策を中心とした米政を施して來た、台灣もこの政策に順應した結果、内地の米價引上げはその生產費低き台灣に對し反射的に有利な條件に置き、本島に於ける他の各作物を壓倒的に排擊するに至つた、依つて台灣總督府では米の增產施設である水利事業の新築その他土地改良に關する一切の新施設を實質的に抑制するの政策を執つたがこれは熱帶農業に不可缺な水利と土地改良を禁じたため逆に農業全體の行詰りを招來するに至つた、折も折今次事變に遭遇して國を擧げて生產擴充政策を執らねばならぬ事態に直面するに至つたので茲に台灣重要產業の綜合的增產十ケ年計畫を樹立するに至り、その計畫に一大障碍をなす壓倒的優利な台米價を米穀管理により適正なる價格に安定せしめ、米作收益を以て水利その他土地改良施設、[illegible]の奬勵、農業經營の合理化指導その他施策の必要なる諸施設に還元せしめて綜合的計畫生產への補助的政策「台灣米穀移出管理案」を樹立し、今議會に提出することとなつた、その案の全貌は左の如く總督府より發表された

我國米穀政策と臺灣米穀事情

臺灣の自然的條件は米作に好適してゐる、領臺當時既に百五十万石内外の生產を有し、島民の食糧を自給してゐたが、我が領有となつて帝國の經濟圏内に入つて以來、漸次其の販路を母國の市場に見出すに至つた、顧みれば明治二十三四年以降我國民の主食たる米の國内供給は、其の需要に對して不足を告ぐる狀態で、從つて米價も漸次昂騰するに至つた所へ、臺灣米の内地移出は[illegible]するに至り、移出數量は内地の米穀不足數量の增大するに伴つて逐年增加した、即ち明治三十二年に一万石の移出を見たのを嚆矢として年々增加の一途を辿り、最近は四百七十万石内外の移出を見るに至つてゐる

從來總督府としても我國の食糧不足に對して、出來得る限りの供給を爲すことを念願としての使命としたことは當然のことであつた、殊に世界大戰は國民主要食糧たる米穀の自給自足の必要を痛感せしめ、之に加ふるに大正の中葉以降に於ける米價の暴騰は、帝國食糧問題に對する米作適地たる臺灣の使命を一層自覺せしめることとなり、產米改良增殖施設の奬勵、大規模なる水利施設の實施等に努力したのである、尤も糖業も國内消費の充足を目標として力を注いだ產業であるが、之等兩產業以外の產業の開發に關しては當時の事情として之を多く顧みるの餘裕がなかつた、内地種蓬萊米の出現もこの間の所產であつて、其の結果米作の著しき進展を來し、帝國の食糧問題に對する貢獻は蓋し尠からざるものがあつた

然るに其の後帝國全體の米穀需給の狀態は、内地に於ける增產施設著しく其の效果を顯はし、全般的に產米の增加を來した結果、昭和六米穀年度を劃期として一變するに至つた、即ち從來は内外地を通しての米穀生產高は其の消費を賄ふに足らず、相當の數量を海外に需めなければならなかつたが昭和六米穀年度以降は内外地を通じての米穀生產總額は、著しき凶作でない限り大勢的に供給過剩の狀態に陷るに至つたのである

即ち昭和二年度までは年々米穀の不足を生じ、大正十四年度の如きは約五百万石の外米の輸入を見たのであつたが漸次之を減少し、昭和六年度に於ては逆に供給過剩の狀態を來すに至り、爾來年の豐凶に依り數量的に可なりの變化はあるが大體八、九百万石の持越米を生じ、昭和九年度の如きは實に千六百万石の持越を爲したる狀態である

偶々昭和五六年は經濟不況深刻にして諸物價の低落を見たが、米價は之に加へて昭和六年度の米穀供給の大過剩の爲に一層の暴落を來したのである、斯くて農村經濟は[illegible]切實なる政治經濟問題となり、昭和八年十一月には米穀統制法の施行を見更に昭和十一年九月には内外地を一貫したる米穀自治管理法が施行せらるるに至つた

臺灣に於ても爾來内地米穀政策の變更に對應して、總督府は米穀の增產を抑制する爲に、水利施設の新設又は改修は悉く之を禁止し又土地改良等、米の增產を圖る爲從來より實施し來つた各般の施設も之を中止すると共に、出廻調節の爲の籾貯藏の奬勵代作物の栽培奬勵を行ひ、一面米穀統制法の一部施行を爲し、更に自治管理施行に伴ふ統制組合の設立、統制倉庫の建設等を實施し幾多の努力を拂ひつつある現狀である

然し乍ら米穀統制法を根幹とする現下我國の米穀政策は臺灣米及臺灣產業全體に如何なる影響を及ぼしつつあるかと言ふに、其の主なる點を列擧すれば次の如きものである

一、米穀統制法に依る政府買上米は、米價が公定最高價格を上廻るまでは市場より隔離せらるる爲、市場に於ける浮動米を少くして米價引上の作用を爲すが、其の米價に對する影響は内地米に於けるよりも臺灣米に於て遥かに大きく、臺灣の米價をして不自然なる高騰を招來せしむるに至つた

二、右の如き不自然なる米作の有利性は、臺灣農民をして米作偏重の弊に陷らしめ、米生產の急激な增加を招來する惧がある。で、水利又は土地改良の施設計畫は其の實行を一切禁止して、辛うじて現狀を維持しつつあるが、斯くの如き狀態を其の儘放置するに於ては、臺灣農業の行詰りを來し、戰時體制下の今日[illegible]

三、又右の事情は現下の戰時經濟政策の國策に副ひ本島ブロック經濟政策上、我國の臺灣產業に要求するところの原料作物の增殖を至難ならしめつつある、現に米價の昂騰しつつある有用作物の奬勵も、斯かる原因よりして[illegible]に困難ならしめてゐる

四、米價高の現象は米作及其の他の作物各種の生產費を吊上げ、一般生活費等の騰貴を招き、工業を包含する將來の臺灣產業全體の發達の前途に、一大暗影を投ずるの結果を生みつつある

五、米價高は必ずしも農民全體に好ましき結果を與へてゐるとは言へない、即ち之に依つて農業經營を散漫ならしめ、農民經濟を不必要に膨脹せしめつつあり、農業經營の改善工夫は閑却せられ、究極に於ては農業經營及農家經濟の基礎を不健全ならしむることとなる

六、有用作物の奬勵は一面國策に順應する所以であり、他面農業經營を多角化し、集約化して農家經濟の安定を來す[illegible]、現在の米價高は斯くの如き重要なる施設の實施に大なる支障を與へつつあるのである、尚又現在の如く米價高は、既述の如く農業の中心たる米作及糖業の如き其の消長は米作の收支に左右されるところが極めて大きい、即ち原料甘蔗の生產費は直に米價の高低を反映する結果となり、この事情は其の他の產業に於ても同樣である

斯くの如く臺灣產業の支配的地位にある米作が、内地に於ける統制米價の必要以上の好影響を受けて特に有利なる事情は、却つて臺灣產業全體の調和的發達を阻害する作用を營みつつありと言ふことが出來る

年初以來兌換券の回收振り頗る順調
前月中膨脹高に比したる收縮率は殆ど百パーセント

【東京二十日發本社特電】年初金融緩慢を背景として日銀の兌換券回收は引續き旺盛、下旬接近にも拘らず十八日にも又利付二百万円の賣却を見た、斯くて年初來の賣却累計は利付一億五千六百万円、米穀二億四千六百万円計五億二百万円と遂に五億円を突破し兌換券は一、二月物とも既に賣切れとなつた、この情勢を映して年初兌換券回收は豫想外に順調に進み十八日にも東西市場を通じて約七百万円を收縮したが地方は既に膨脹傾向にある為め全國としては兌換券發行高に大なる移動はないと見られ、大體十八日の二十一億九百五十八万五千円を最低として政府支拂の進捗と、月末接近に伴ふ金融實需不振とに依り兌換券は今後膨脹傾向に轉ずるものと見られる、然しながら十八日の情況を昨年末最高發行高二十八億五千八百六十万八千円に比較すれば七億四千九百二万三千円の減少に當り、前月中膨脹高七億六千二百七十九万二千円に對する收縮率は實に九八・一%と殆ど一〇〇%近い回收振を見せ昨年末の對前月回收率九三・一%に比し極めて好成績を收めたのである

勸業無盡會社 三十日總會開催

台灣勸業無盡會社では來る三十日第三十七期定時株主總會を開催するが、議案は同期營業報告書貸借對照表、財產目錄、損益計算書並に利益金處分方法の承認の件のみで、當期の業績は頗る順調で附議さるべき利益金處分案は次の如くである

當期純益金 金四万九千二百六十八円二銭
前期繰越金 金七千二百八十一円五十二銭也
合計當期利益金 金五万六千四百八十八円二十六銭也
之を處分すること左の如し
法定積立金 金一万五千円也
別途積立金 金一万六千円也
役員賞與金 金二千二百円也
社員退職給與基金 金九千円也
株主配當金 金六千円也(一株に付金八十錢也年八分の割)
後期繰越金 金七千一百八十八円三十六錢也

高雄對外貿易 好轉す

【高雄電話】新春第一旬の高雄稅關管内輸出貿易は砂糖その他主要品が何れも減少したにより殆ど見るものなかつたが、中旬に入り砂糖始め米、鳳梨罐詰等積出し增加した爲め頓に活況を帶び、中旬累計輸出額百四万八千二百八十六円に達し前年同期に比し十八万五千二百六円を增加するに至つた、この内大部分は砂糖で之を品別に見ると鳳梨が第一位を占め砂糖之に次ぎ甘藷明糖の順である、而輸入累計は百五十七万千五百四十三円を示し前年同期に比し五万九千五百四十五円を減少して居る

中旬貿易 入超二千二百三十萬圓

【東京二十日發同盟】大藏省發表一月中旬の對外貿易概況左の如し(單位千円)

輸出	[illegible]
輸入	[illegible]
合計	[illegible]
差引入超	[illegible]
上旬以降入超累計	[illegible]

亞鉛、鐵板、線材に關す 二つの配給組合
督府の斡旋で十八日創立

商工省では今般全國の亞鉛引鉄板及び亞鉛引鉄線普通鉄線の十四年一月より三月末日に至るまでの配給割當をなしたが、本島に對する割當量は地理的關係の上至急實付をせねば實付不能に陷る恐れがあるので府商工課では之が荷受機關と島内配給の円滑を目的とせる臨時的機關を至急設置することとなり豫て準備中であつたが、去る十八日左の如く二つの統制組合を組織した、尚兩組合とも三月末日迄の過渡的臨時機關であり四月以降の統制機關としては全島の業者を網羅せる強力な會社又は組合の配給統制機關を設けることとなつてゐる

一、臺灣亞鉛鐵板配給組合 商工省が本島に割當てた一月より三月末日に至る迄の亞鉛引鉄板の移入確保と島内配給の円滑を期するための臨時統制機關にして組合員は、高進商會、共益社、盛進商行、日本油脂販賣會社、瑛濃商店、金源合商行、櫻井組、重松商事會社、明凌商店、山半商店、奥利商店の十店で出資金は計十万円

一、臺灣線材配給組合 出資金八万円で組合員は高進商會、共益社、盛進商行、瑛濃商店、材消賣組合、瑛濃商會、金源合商行である、目的は商工省が本島に配給割當をなした釘及亞鉛引線鉄、普通線鉄の移入確保と島内配給の円滑を期するにある兩組合とも任意組合にして官需及大口需要を除いた小口需要の分だけの配給統制機關である

基隆庶民信組 總代會

【基隆電話】基隆庶民信用組合第五回通常總會は二十四日午後二時より市役所會議室に於て近江組合長以下各役員總代四十二名列席の[illegible]

第一次米收穫高

【東京二十日發同盟】農林省第一次發表、昭和十三年に於ける米穀收穫高青森外十一府縣分左の如し(單位石)

	十三年收穫	前年收穫高に比較
青森	[illegible]	減[illegible]
岩手	[illegible]	減[illegible]
山形	[illegible]	減[illegible]
栃木	[illegible]	減[illegible]
群馬	[illegible]	增[illegible]
埼玉	[illegible]	減[illegible]
長野	[illegible]	增[illegible]
京都	[illegible]	增[illegible]
奈良	[illegible]	減[illegible]
鳥取	[illegible]	增[illegible]
熊本	[illegible]	增[illegible]
大分	[illegible]	增[illegible]
計	[illegible]	減[illegible]
前五ヶ年平均收穫高に比し		增[illegible]

新臺灣藺草會社創立

【新竹電話】既報新竹藺草業界の一大革新たる新會社の結成については十九日午後一時より目的會社[illegible]に於て發起人會を開き、州勸業部[illegible]した

來年度遞信部の歲入豫算案
本年度より五分の增收

大藏省に要求された昭和十四年度交通局遞信部の歲入豫算は總額千六百三十二万五千八百五十四円で十三年度に比して八十四万千六百十四円即ち五分強の增加である、項目別に示し十三年度との比較增を示せば左の通りである

(單位円)

	十四年度	比較增
△郵便電信電話收入	[illegible]	[illegible]
切手	[illegible]	[illegible]
郵便	[illegible]	[illegible]
電信	[illegible]	[illegible]
電話	[illegible]	[illegible]
△印紙收入	[illegible]	[illegible]
△其他	[illegible]	[illegible]

日光テックス 操業を開始

【臺北電話】昨年十一月一日から休業中の高雄市内惟の日光テックスは諸機械設備に加ふるに新機械設備新設等により内容を一新し十九日午後から操業を開始したが、從來の一日二百[illegible]

內地產米實收高
青森縣外十一地方分は減 ―農林省第一次發表―

【東京二十日發同盟】農林省第一次發表―内地に於ける昭和十三年產米實收高、青森縣外十一地方の分は一千五百七十五万八千三百七十石にして前年實收に比し一分六厘の減少を示した

本島の輸出貿易
三千六百卅餘萬圓
前年より六百四十萬圓の增加
圓ブロック經濟强化に拍車

昨年中の實績

昭和十三年中台灣對外貿易輸出の部は三千六百三十四万九千円にして前年に比し六百四十三万二千円を增加し、事變下に[illegible]りあり、円ブロック經濟强化に拍車をかけた、之を重要品別に見ると砂糖は滿洲向け輸出の著しき增進により[illegible]二万九千[illegible]にして前年に比し[illegible]万円に上り新記錄を樹立し[illegible]一千[illegible]百六十六万一千円にして前年に比し五万四千円[illegible]向けは包種、烏龍、紅茶を合して一千六百八十[illegible]千六百十六万八千[illegible]

[illegible]

內外商況欄(二十日)

米期 賣物續かず 小高下引け

堂島米況前場 【大阪二十日發同盟】買收高の發表待ちで閑散を示し、先限は前場寄付三十六円二十四錢と五十錢安に始め二節下過ぎと見て三十六円二十二錢まで下押したが七節二十二錢と小高下に引けみその後買物薄で二十七錢と引[illegible]

堂島米況後場 【大阪二十日發同盟】後場は不乗り閑散で先限はマバラの商内に三十六円二十九錢と寄付、三節四十二錢と浮び上つたがアト買物が續かず結局四十錢と一服に引けた

堂島雜觀 【大阪二十日發本社特電】寄は問題なしといはれながらも少しは氣にされる事を[illegible]

米界餘聞

【大阪二十日發本社特電】休會明け前を控へて九州諸の米は昨[illegible]

	十三年	十二年	比較增・減
◇砂糖(單位千円)	[illegible]	[illegible]	[illegible]
◇米(千石)	[illegible]	[illegible]	[illegible]
◇茶(千斤)	[illegible]	[illegible]	[illegible]
◇酒精(千石)	[illegible]	[illegible]	[illegible]
◇鳳梨罐詰(千函)	[illegible]	[illegible]	[illegible]
◇バナナ(千籠)	[illegible]	[illegible]	[illegible]
◇石炭(千瓲)	[illegible]	[illegible]	[illegible]
◇帽子類(千円)	[illegible]	[illegible]	[illegible]
◇樟腦類(千斤)	[illegible]	[illegible]	[illegible]
◇樟腦油(千斤)	[illegible]	[illegible]	[illegible]

株式 後半反撥して 往來相場を繰返す

兜町前場況 【東京二十日發同盟】支那事變を繞る英佛との關係、漁業問題に關する對ソ關係等國際情勢に不安あり寄付後諸株一齊に軟化し手控へ市場も閑散[illegible]後半久良平[illegible]して往來相場を繰返した

東京短期後場 [illegible]

東京長期後場 [illegible]

大阪短期後場 [illegible]

大阪長期後場 [illegible]

大阪重要商品

[illegible]

島內商況

臺灣正米市場 後場
臺米現物相場 [illegible]

興財信組 總會終了

[illegible]

砂糖 環境鈍重 人氣閑散

大阪砂糖清算後場 [illegible]

大阪砂糖現物 [illegible]

東京期米後場 [illegible]

神戶期米後場 [illegible]

大阪期米後場 [illegible]

穀肥

神戶豆粕後場 [illegible]
神戶穀肥相場 [illegible]
下關麥粉相場 [illegible]
大連特產前場況 【大連二十日發同盟】[illegible]
大連特算後場 [illegible]

財界株界

【東京二十日發本社特電】[illegible]

株式名義書換停止公告
[illegible] 昭和十四年一月二十一日 株式會社臺灣銀行

商業登記公告 ●合名會社(設立)[illegible]

火鍋 名物 新鮮ナル材料 獨特ノ味 一家團欒食卓ノ王 來々軒

本日割引デー 神戶肉 一割引 三谷軒

本日牛肉デー 內地肉各等一割引 三十五錢 鳥伊

大阪商船出帆 [illegible]
近海郵船基隆出帆 [illegible]
辰馬汽船出帆 [illegible]
大連汽船基隆出帆 [illegible]

株式 米正 大有商行

有價證券賣買 大一證券

齒科 青木齒科醫院 榮町三丁目台銀裏通(派出所前) 電話六七九五番

酒 銘 忠勇 絕對ニ防腐劑無シ 株式會社 [illegible] 商店

くすりをあわせます 處方調劑致します 信生堂藥房 臺北市榮町四丁目十一番地 電話三三八九番

純國產 日東紅茶 美麗化粧函入り 台灣全島一手販賣元 辻利茶舖

御案內 一月二十一日より三日間 服飾會の最高峰を行く 西陣 雨矢代 着尺の 帶の 第三回 美き城會 ほまれ會 嶄新明朗而かも古典的優雅を失はぬ逸品揃ひ新時代の皆様の御趣味にピツタリ添ふ事と確信致します 台中市本町 福田呉服店 電話 二一五四番 三〇二四番

視覺と美感

坂本敏三

吾々の眼球が運動するのは眼界を廣くする為であるが、眼球の運動に伴ふ筋肉感覺と網膜感覺とは自然に融合する。そして是等の感覺が意識に依つて融合一致することは、視覺に一定の形式を與へ物の大きさ、形狀、動靜等を知らしめるのである。

視野と云ふのは吾々の眼が前面に向つた時その上下左右に亙つて視る事の出來る區域を云ふのであるが、視野の大小は人に依つて同一ではなく、同一人でも左右に依つて異るものである。そしてこの視野も割合に狹いもので、その上視野内でも上端とか下端とか或ひは左端右端と云ふやうな端の所は視野の中心とは同じ物でも異る形態色彩を感ぜしめる。從つて人の注意を惹くには、視野の程よい点を利用するのである。

×

また視野の中にある物でも、吾人が皆悉く同一に見るものでないといふ事も興味のある問題で心得ておく必要がある。落語家がよく犬の眼を入れた人が妙なものばかり見えて困る話をするが、例へば夫婦で散歩してゐる途中で知合ひの婦人に出會つた場合、妻はその婦人の裝飾から半襟、着物、羽織、羽織の紐、帶止、履物から指輪まで、つまり顏から足の爪先まで觀察し、猶その上にも着物の地質、色彩、模樣等まで詳細に觀取する。ところが夫の方はさうした点は少しも觀察しない。夫の頭に殘つた印象は妻のやうに詳細でないだけでなく、極めてぼんやりとして不確かである。

之は注意の問題であつて、注意は誰のでも同一に惹き得るものではないが、然し如何にして注意を惹くべきかといふこともよく考へねばならないのである。

美は視覺によるものであるからこの原理を理解して置くと色々と參考になると思ふ。

×

物體を見る際に起る眼の運動感覺は種々の基本的な美的感情の源になる。或る裝飾を見る際に、その境界線に沿つて眼を動かすことが、適度に或ひは容易に出來る場合は、その裝飾は見る人に快感を與へるけれど之に反して今まで慣れない複雜な眼球運動をしなければならないやうな形の場合は、その形は見る人に不快な感じを與へる。突飛な形のものがグロに見えるのはこの為である。

何故不快になるかと云へば、この際の筋肉感覺が非常に強くなりその上形を理解するのに無益な努力をしなければならないからである。けれど稍長い時間の後、眼球運動が容易となり、その形を努力なしに直ちに理解することが出來るやうになれば、不快つまり醜感は消える。俗にいふ痘痕も靨と云ふのは見馴れることから來てゐるのである。

事物の知覺を得るのに最も大切なことは眼球の網膜に映る像である。そして事物の大小を判斷するのは主としてこの網膜像に依つて規定されるのであるが、この知覺は何時でも正しいとばかり限らない。隨分大きな物を小さく見たり小さい物を大きく見たりすることがある。心理學では之を錯覺と云ふが、錯覺は單に物の大小だけでなく、長短、曲直、高低等に對しても感ずる。

×

ところで吾々に錯覺があるから非常に都合のよいことがある。若し人間に錯覺がなく、何時でも正しい知覺ばかりであつたら、本當の美人の資格を具備した女性などはゐなくなつてしまふ。

それが多少の缺点も人間の持つ錯覺の為に目立たないことになるのである。例へばどんな美人でも左右の眼を正しく測定すれば、必ず大小のあることを發見するが、多少の大小はあつても錯覺の為に見落してしまふので、美人にとつて誠に都合のよい事である。俗にも夜目遠目傘のうちと云ふが、これなどは顏の美醜の上にも錯覺のあることを云つたものである。

普通に行はれることでも、鼻筋に白粉を濃く塗つて鼻を高く見せやうとしたり、肥つた背の低い人が縱縞の着物を着たりする事等も錯覺の利用だが、こんなのは初歩だからもつと研究して化粧にも服裝にももつと廣く錯覺を利用することである。

殺生石の傳說

山中三郎

關東の温泉地として今開けてゐる那須に昔から殺生石といふ奇石がある。

飛ぶものは雲ばかりなり石の上

と俳聖芭蕉が詠んでゐるが、そのあたりの蕭殺たる風物を髣髴するこの名句によつて一層殺生石を有名にしたのである。

科學的に說明すれば、硫石の硫化作用で毒氣を漂はせるのであるが、人智の幼稚な昔はこの自然現象も妖怪不可思議とされたので、それから九尾の狐の傳說が生れたのであらう。

この殺生石の傳說は、今の支那と思ひ合せて一寸興味深いものがある。

むかし、殷の紂王に美しい妃があつた。今猶抗日の惡夢から醒めぬ蔣介石にかける宋美齡の如く、醜る紂王に信用されて、これが王を溺かして國政を紊亂した。これでは民衆がたまらぬから、周の武王が蹶起して紂王を討滅さしてしまつた。

この時に妃は印度に逃れて太子の夫人となつたが、これは正體は九尾の狐であつたからそこでも暴政を勸めたはてに、風をくらつて日本へ渡つて來た。

九尾の狐は、もつともらしい戶籍を京都にこしらへて、宮廷に召されて玉藻前と呼ばれて、絕世の美人と化けてゐたのであるが、神明の照らすところ、何で背後の蹤影を藏さんやである。變通自在の惡老狐も、陰陽博士安倍晴明に正體を看破されて、飛んで下野國那須野に走つた。

そこで關東武士の三浦介義明、上總權介廣常や下野の領主たちが那須の廣野を狩りたてて見事に退治した。

だが、大陸を荒した怪物だけになか〳〵執念が深い。その魂魄が凝つて石となり、石から毒氣を放つて人畜を害した。人は恐れて殺生石と呼んだ。

かく甚だ厄介なものであるから今から約六百餘年前に、能登總持寺派山和尚の高弟玄翁がはる〴〵出張して、法力を以て石を打ち因果を含めて、怨靈を成佛させた。

といふことが、三國妖狐傳に書かれてゐる殺生石の由來である。

今日、鐵壁の如く防共固く、大日本を惑はさんとすることは絕對に不可能である。赤色の魔手がいかに、東洋平和の為めに戰つてゐる我等を狙はうとするも、九尾の狐など何十匹現れても恐れるに足らぬのである。

童謠 食器

喜友名英文

木の葉のお皿にきびだんご
桃太郎さんは食べました。
桃太郎さんは力もち
土器なんどは割れました。
おばあさんはわら巴蛋
コッタラ〳〵こねました。
桃太郎さんはホイホーホー
お湯氣をたて〳〵食べました。
蛇木の門でてしよんぼりと
お空をみい〳〵食べました。
木の葉のお皿にきびだんご
桃太郎さんは食べました。

榕葉勇氏 歡迎茶話會

廿一日夕七時から

文部省囑託、日本童話協會員、榕葉勇氏は、童話行脚を志して來臺二十、二十一の兩日AKから童謠童話を放送するが、これを機に臺北放送兒童藝術聯盟では、二十一日午後七時半より新公園内協和會館に同氏の歡迎茶話會を催し、中央における兒童藝術の模樣をきく事となつた。會費五十錢で一般各位の來會も歡迎するが、希望者は至急AK内中山侑(電七二八)まで申し込まれたいと

雜誌紹介

▲文藝(二月號) 栗人形(德永直)微笑(伊藤整)落穗(三波利夫)如何なる星の下に(高見順)の創作四篇思索者の日記(三木清、佐藤信衛、清水幾太郎)天馬に跨るハイネ(舟木重信)朝鮮知識人に訴ふ(張赫宙)詩牛乳の歌(青柳兵衛)細粹への郷愁(上林曉)ユダヤ文學(植村俊夫)等滿載、淸新の氣風全卷にみなぎる(〇・六〇東京市芝區新橋七ノ一二改造社)

現代畫家 新作水彩畫展

本社後援の下に教育會館で

興亞の春を飾るに相應しい『現代畫家新作水彩畫展』が、内地著名作家の作品と本島在住作家の作品を併合して、來る二月十日より十五日迄台北市龍口町教育會館に於て本社後援の下に華々しく開催される事になつた

同展賛助出品の作家は石井柏亭、伊藤廉郎、石川欽一郎、早川國彥、中西利雄、鍋井克之、中澤弘光、黑田重太郎、國枝金三、古家新、小磯良平、赤城泰舒、黑田朋祭、佐藤敬、三宅克己、南薰造、望月省三、須田國太郎等四十一氏である

本島側出品者は水彩畫具使用の作品一点又は二点、油繪紙二十號迄の大きさで用紙は自由、但し作品には額縁裝額の上(題名)及(價格)を記して二月二日迄台北市京町二丁目學校美術社宛申込まれたいとのこと

海外文藝の流れ

◇バルセロナで映畫製作のマルロオ

新しい小說『人間の希望』を最近出したフランスの作家アンドレ・マルロオは目下バルセロナに滯在してこの小說を題材にして映畫の製作を監督してゐる。彼は困難な環境の下で働いてゐる。何故といつて設備が缺乏し、不完全で、しかも空襲がしば〳〵あるからである。空襲のある毎に電流が自然的に切れ、時に殆ど出來かかつてゐた部を折つたシーンを台なしにすることがある。度々撮影が近くに投下された爆彈と彼の下で働いてゐる人たちはもつと不吉なものが來やしないかといふやうな思ひに襲はれるのである。マルロオは彼の映畫を一月までに仕上げやうと望み出來上つたネガティヴを自分でアメリカへ持つて行かうといふ計畫である。ランドーム・ハウスでは『人間の希望』はその店のレコードのすべてを破り、出版した最初の週にレコードを打破てたといつてゐる

◇ベルリンのイギリス劇場

數年前新築でイギリスの芝居を上演するイギリス劇團がベルリンに開設されたが、この小屋は今シーズン入りである。以前のマックス・ラインハルトの小屋であつた綺麗で小ぢんまりしたコメデイ座で毎土曜、日曜の午後一つの芝居が上演されるのである。エドガー・ウオーレスの怪奇的な芝居『彼の名を變へた男』が十二月に上演された

『寝のないフランス人』『サークル』は既に上演された、『ジョージとマーガレット』『聖なる炬』『メリー・ステュアート』『女自身其名』がその後に次いで上演される筈である

◇ショウのジュネーヴ上演

ジュネーヴはバーナード・ショウ翁の『ジュネーヴ』を上演する大陸最初の都市になるであらう、英語で劇を上演するジュネーヴ英國語協會といふ素人の國際劇團が國際的な舞臺にショウの新しいヒットを解說することになつてゐる

◇バードの新著好評

G・P・プトナムス・ソンスはリチアード・バードの『ただ獨り』は一九三六年―三九年のハーバードの南極滯在の日常用の本としてハーバード・クラブから異議なく選ばれたといつてゐる、特別な記念版に革で製本され、ハーバードの同窓生に寄贈されてゐるが、一百頁以上の[illegible]

世界一流の家庭雜誌
主婦之友 二月號は
大流行 五大附錄贈呈の大奮發
第一附錄 實用手藝品の作方
內職にも向く
上品で樂しくて內職にすれば一番有利
慰問用に 家庭用に 銃後の大流行

第二附錄 お灸と藥草
難病を治した實驗 三百八十種
(一)お灸は一番安全だから(二)何よりもよく效くから(三)お灸は一番經濟だから(四)お灸は一番手輕だから(五)家庭で難病が治るから(六)博士も推奨されるから(七)難病も素人に治されるから(八)一流名士の實驗だから お灸は時局で再認識され知識階級の家庭でも大流行

第三附錄 東京足袋の型紙つき作方
東京一流の專門店の發表ですから①有合せ布が利用できて非常時經濟向②しかも店で買ふよりピッタリ合つて③型紙通り裁てば簡單に作れる④種類が多くて應用自在だからとても重寶です
赤ちやん物から大人物まで實物大型紙十七種

熱狂小說 曉の合唱 石坂洋次郎
この外一流大家人氣作家の十大小說大饗宴!!
軍神西住戰車長母堂を九州に訪ふ
この外哀話悲話感激實話實益讀物ギッシリ!!
臺北地方 廿一日頃發賣
五大附錄つき七十錢(送料十錢)
東京神田 振替一八〇 主婦之友社

純國產化粧水
雪が降ろうと寒かろと
全々平氣! コロン育ちよ
雪の降るよな白い肌
雪晴れのよな冴えた頰
ヘチマコロン
40セン 60セン 95セン

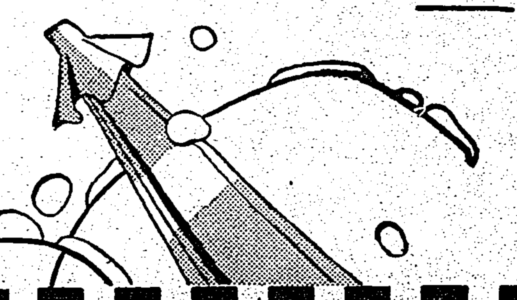

東京 本舗 株式會社 近源商店
SCLA

朝!ノーシン一服それから會社へ

質よく・・ 匂ひよく・ 泡立ちよし
資生堂石鹸
一個十五セン

臺日 ハイキングコース(臺北近郊篇) 一冊金壹圓
發行所 臺灣日日新報社商事課

注射代用

ピリパン錠は內服により注射と同樣の深部殺菌と尿路洗滌の二大効果を具備する待望の新色素劑です。
白檀油劑と異り、服用が容易で、胃障碍や効果の不定、皮膚の黃染などの副作用がありませんから、連用を必要とする淋疾治療には最も理想的です。
淋疾・腎盂炎・膀胱炎
ピリパン錠
一回二錠宛一日三回
三〇錠…一・六〇
一〇〇錠…四・五〇
大阪・東京 田邊商店

南風の歌(6)

(禁上演・映畫)

加藤武雄作 富田千秋畫

従姉(六)

「さあ、もういいから彼方へお出で」

さう云はれて、幸子が伯母の前から立ち、あふれる涙を抑へながら自分の部屋へよろめき入つた。

あんまりだ！何か自分が悪い事をしでかしたかのやうに！ひどい伯母様もあんまり酷い！

いいえ、ひどいのは延代さんだ　あんな手紙を、何もわざ〳〵伯母様へ持つて行つて見せなくてもいいではないか……一つ年上の従姉のいつもながらの意地の悪さが、今更のやうに胸にこたへた。

が、それよりも、今、伯母から云はれた母に就いての言葉。それが、黒い雲のやうにむく〳〵と、幸子の心に押しかぶさつて來た。

お前は阿母さんのやうになつては困る。お前がお前のお母さんの二の舞をするやうな事があつてはそれを心配してゐるのだ。

さう伯母は云つてゐた。

男性に脆い血。そんな事も云つてゐた。

阿母さんは、そんな女だつたのだらうか？

何か家の名を汚し、親の顔に泥を塗るやうな、そんな事をしたのであらうか？

幸子は、何も知らぬ子供のうちに、母に別れてしまつたので、母については殆ど知るところが無かつたが、ここへ引取られるまで預けられた郊外の爺やの家で育つたのだが、爺やも、母については、その重い唇を餘計重くして、

「おきれいな、優しい方でがすよ。だが、種々と深い御事情がありましてな」

と、しか語つて呉れなかつた。

強ひて訊かうとすると、六つかしい顔をして、

「わかる時が來りや判ります」

と、少しいッこくなところのある爺やは、素気なくはねつけてしまふので、幸子は、時々潮のやうに湧き立つて來る母への懐しい思慕をも、唯、不可解の謎の中に閉ぢ籠めて置くより外、無かつた。

幸子が、母をしのぶよすがとしては、古びた一葉の寫眞があるだけだつた。それは、何時何處で寫したとも判らないが、二十三四かとも見える年頃の母の寫眞で、細面の眼鼻立の整つた、眼元に情趣のある、何か楚々たる感じのする美しい人の姿だつた。幸子は、その寫眞を見ては、いつも、ある華かなロオマンスを思ひ描いた。時折讀んだ小説などを、その母の姿にむすびつけ、一篇の小説の女主人公としての母を空想するのであつた。

爺やの突然の死に會ひ、外に頼る者も無いので、此の伯父の家に引きとられたのだが、何といふ理由も無く、東京へ行けば母に會へるやうな氣がし、東京へのあこがれと、共に、母へのあこがれを抱いて、此の春の終りの頃に、幸子は上京して來たのであつた。

が、ここは幸子にとつては針の筵であつた。物質的には、今までよりずつと豊富な生活だつたが、伯母も、従姉も、冷たい眼と、とげのある言葉でしか自分を遇してはくれなかつた。もし、案外なやさしさを伯父から見出す事が出來なかつたら、幸子は、一日もこの家の屋根の下に身を置くに堪へなかつたであらう。

幸子は、机の抽出から、母の寫眞をとり出して、ぢつと眺めてゐた。

「お母さん、あなたはどういふ方なのです？今どうしていらつしやるのです？」

幸子は、その寫眞に向つて問ひかけて見ずにはゐられなかつた。

戰略から見た 日支の戰爭 (三)

大場彌平

かくして當初の狂勢に似ず、脆くも大敗した敵は、穩定の退却と稱し保全の要衝に拠つたのであるが、之れまた日本軍の急進に一溜りもなく消え、次いで行家莊は河北平野から山西の太原に通ずる戰略上の要點である。この一點を失つて山西閻錫山軍は危くなるのだ。だから大に頑張るだらうと見えたのに、日本軍が、その主力を以て京漢線西方の山地方面より東方の湖沼地帶へぶち込まうとする包圍の作戰に出るや、之れも大した激戰もなく、黄河の一線へと退却してしまつた。

いつたい、蔣が開戰當初冀察線以北に配し得た兵力は、實に五十八箇師以上の厖大なものである。故に若し之れを決戰指揮に集中したなら、日本軍はいかに困つたことであらう。しかるに、蔣は恐らく、山東に備へ、海州に備へ、山西に備ふるなど、到る處に分散したのだ。つまり山崎合戰の光秀が、「備へざる所なければ寡からざるなし」とは孫子の金言を忘れたた。備へ、近江に備へ、丹波に備へ、主力戰場に全力集中をやらず、終に負けたのと同じであり、日露戰は、露軍ばかりに、旅順を要塞して、次いで波羅的艦隊の殲滅されてしまつたと同樣の過失を犯したのである。凡そ大の蟲を活かさんがために小の蟲を殺すの原則だ。かくして蔣は、開戰當初から情勢を失つてしまつたのである。然しこれ上海戰と共に、支那軍戰略の一大缺點である。

大攻勢なき支那軍とゲリラの評價

かういふ缺點を犯してゐるにも拘らず、山西の閻錫山は數萬の大兵を以て内長城の險に拠り、北京平野を側面から脅威した。之れを放棄して黄河への南下作戰は難しかつた。

そこで、一撃を加ふる必要に迫られ、一軍を進めたのであるが、内長城線の險に拠る大兵は頑として動かないのみか、京漢線方面の中間に、大きな穴を生ずるを見るや、その穴に向ひ、突破の逆襲に出て來た。茲に日本軍は危險に瀕したのであつたが、逆襲軍の兵力少なかつたのと、迅速な應急作戰により危急を救ひ得た。之れなどは閻錫山否な支那軍として先づ傑作と稱すべきであつて、かつ一小勢であるから、山西に向つたわが軍の苦戰は知るべきのみ。しかし蘇戰力攻、終に突破するを得た。

一方上海攻略の日本軍は、廟山血河を物とせず、もう一と押しといふ土壇場まで押し下げたのであるが、この時に方り、彼の有名なる日軍百萬杭州灣上陸である。眼耳に氷の突然たる大急襲だ。側背への殺到だ。

これにはさすが頑強の支那軍も仰天したであらうが、日本軍の戰勢俄然好轉し、上海包圍の作戰に出た。

けれど、全情勢の上から見て、上海の支那軍は、目前の日本軍を抑へ付ける一方、南市、南翔、嘉定、無錫など後方に蒐集してゐる大軍を擧げて杭州灣に殺到し、日本軍の上陸を半渡に叩きのめす餘裕は十分あつたのだ。若し蔣にしてこれをやつたとしたら、それこそ極東のナポレオンといはれたのであらうに、彼れにはさうした離れ業は出來ないと見え、南京へ南京へと退却してしまつた。

茲に大患は癒された。獲物は千仞の谿に落下の勢を以て南京へと向つた。六十里の長程は千里人なきが如く殺到し、十二月十三日には早くも南京城頭高く日章旗を翻へすを得た。何んといふ長驅であらう、勢に乘ずる日本軍作戰の巧妙さは遺憾なく發揮されたのである。

それにしても、蔣は何故蕪湖來線いた無錫、鎭江、句容、蕪湖等のゼークト線を、何んの抵抗もなく放棄したであらうか。戰況不利の場合でも踏み止まり得るのが陣設陣地ではないか。蔣は兵を湖口に集結する一方、北においては黄河の一線を堅持し、隴海線と山東を保有せんとした。

しかるに、日本軍は戰況の進むにつれ、廣大の正面に分散した。從つて山東半島に進んだ部隊など大した激戰もなく之れを占領したものの、何んといつてもその兵力は少なかつた。

かくして、戰局の十二年は暮れ十三年となつた。日本軍兵力不足のデマは内外に飛んだ。これを見た蔣は、日本軍の全態勢は弱れかかつたと見たであらう。隴海、津浦兩線の交叉點である徐州に多大の大兵を集中し、山東奪還と攻勢を策した。この戰勢挽回策は、蓋し天晴れといへよう。またその選んだ方向もよいといつてよい。

かうまでにイニアチーヴをとるに至つたのは、開戰早々から、ゲリラの遊撃戰に出た支那軍が、長驅突破の日本軍の後方を寸斷の苦境に苦しめてゐるので、山東に向つて攻勢をとつても、分散の日本軍は、能くこの方面に大兵を集中し得ないと見たからであらう。兵力の集中をなし得ない戰略的隙隙に乘ぜんとするのである。

江南進擊譜

八房哲二郎

飲みほしき水もはやつき前進の路々かじるきらり甘しも

待ちはびし故國のたより父の文士の香りの匂ふと思ゆ

つつがなく行けのあひづか頭上低く荒鷲隊は手を振りて過ぐ

夜にいりて射ちに射ちつぐ支那兵の彈丸にもなれて眠にしにつつ

明日ありと今宵に思ひは命なりかぼそき月に日記したたむ

九江敵前上陸

身つかれて眠むる兵をゆり起し射ち來なむかと陸をにらみぬ

聽きてにはかに射ちつぐ支那兵の彈丸はうなりて船の上を飛ぶ

敵銃火の正面となり突き進む船に伏せつつ銃握りしむ

飛込めの命に來れとつぎつぎに下り飛ぶ兵の銃劍の冴え

返りみて何ぞくゆべきここの地に骨うづめむと突き進みたる

戰場の春

西班牙ブルゴスに於けるフランコ軍ガス・マスク隊の活躍

題問洪・エチ

解決は一時的 大戰勃發の憂あり

原因は洪の過大慾望

チエコ、ハンガリー兩國軍隊の衝突事件は兩國共同委員會の手によつて衝突事件を起したムーンカツチ附近兩國國境に中立地帶を設定して漸く解決の曙光を見るに至つた、が併し果してこの解決を以つて全面的に兩國の國交を調整し得るか否かは大きな疑問である、何んとなれば兩國の衝突事件が單なる偶發事件ではなくて今日まで英佛の勢力に押へられて居た小國の民族的自決の運動が獨墺合併を轉機として爆發したものであるから今後も斯うした事が續けられるものと思はなければならぬ

◇

ハンガリーはチエコ國内に於ける獨逸及びポーランド少數民族問題と同樣、ミュンヘン會議直後に於て約七十萬人のハンガリー人の解放を要求して居る、この結果はコマルノ會商となつたが、昨年十月十三日を最後として決裂した結果、ドイツ、イタリー兩國の調停によつてウイーン會議となり、同十一月二日ウスホロド、ムーンカツチ、ベンホフ等とハンガリーに割讓して協定は成立したのである

併しこの協定はドイツ、イタリー兩國の調停があればこそ兩國の一致點を見出したのであつて、ハンガリーとしては、その要求からすれば極めて不滿足なものであつた

◇

ハンガリーとしては、少くともルテアニア地方を、あはよくばスロヴアキアをもとの欲求を持つて居たのであるから、此目的貫徹に邁進しつつあつた、從つてチエコとしては飽くなきハンガリーの要求には手を擧げて反感を持ち、この反感がムーンカツチに於ける兩國軍隊の衝突事件となつたのであるから、兩國共に單に中立地帶位の徹底的な解決案でその紛爭を鎭靜せしむ事は困難だ、このルテアニア地方は面積一萬二千六百七十平方キロ、人口七十二萬五千二百五十七名で經濟的には極めて貧弱であるからハンガリーの要求はその軍事的な必要からであることは明かである

◇

だからその欲望を捨てることは殆ど期待されず、且つ又ルーマニア及びユーゴースラヴイアの間には小協商同盟があり、ユーゴースラヴイアは昨年秋、ハンガリーがもしチエッコを攻撃する場合、チエッコを援助する同盟を結して居るのであるから、萬が大殺災を來す事態となれば中歐には相當大きな紛擾の憂あり、獨逸の東部政策と共に極めて注目すべき事態を招來することは火を睹るよりも明らかである

ラヂオ

朝

【七・二〇】朝の挨拶、ラヂオ體操、朝の音樂(レコード)獨唱「岩上の牧人」作品一二九(シユーベルト作曲)エリザベート・シユーマン、合唱歌劇ファウスト(ケルメッセ)(グーノー作曲)メトロポリタン合唱團

【八・〇〇】ニュース

【八・〇五】初等英語講座(第五二課)(臺北)上村一仁

【九・四五】家庭日科問答(臺北)一、喘息の手當について 二、中風について [illegible]

【一〇・一五】家庭料理講座(臺北)[illegible]

【一一・〇〇】商況 取引所 [illegible]

【一一・二〇】[illegible]

晝

【一一・五九】正午の時報 [illegible]

【〇・一〇】晝間娯樂時間(レコード)歌謠曲 [illegible]

【〇・三〇】ニュース(東京)

【一・二五】[illegible]

【二・四〇】ラヂオ體操

【三・〇〇】ニュース

【三・三〇】[illegible]ニュース

【四・三〇】[illegible]

【自四・三〇至五・五五】[illegible]

【五・〇〇】[illegible]

【五・三〇】ニュース

【五・五五】コドモのニュース(臺北)[illegible]

夜

【六・〇〇】子供の時間(全島中繼)郷土わらべうた「北國の冬」石川縣石川郡松任町常小學校兒童 指導者 中西悌人、布山清吉

【六・二〇】子供の新聞(東京)

【六・二五】講演(東京)ハンガリーの民情…今岡十一郎

【六・五五】カレント・トピックス(東京)

【七・〇〇】子供の時間(臺北)[illegible]

【七・二〇】ニュース

【七・三〇】國民歌謠(大阪)[illegible]

【自七・四〇至八・四五】[illegible]

【自八・四五至九・五八】皇軍將士慰問の夕 [illegible]

【一〇・〇〇】[illegible]

【一〇・〇一】[illegible]ニュース

【一〇・二〇】[illegible]

郷土わらべ唄 北國の冬(六・〇〇)

石川縣石川郡松任町常小學校兒童 [illegible]

講演(六・二五 東京) 今岡十一郎

△ハンガリーの民情 氏は外務省情報部第二課嘱託でハンガリー通

防共に結ばれたるハンガリーは親日國であるが、一體何故ハンガリー人がかくも親日的なりやそれは功利的な動機に發したものであらうか、それとも心情的な衝動であらうか、それとも遠大なる政治的目標に於くものであらうか等について私の體驗と研究とに基いて民族的立場から説明を試み、又ハンガリーの民衆が日本[illegible]

[illegible]

皇軍將士慰問の夕(八・四五)

[illegible]

ヴアラエティ(七・四〇) 家庭音樂會 (サトウ・ハチロー作)

[illegible]

急告

専ら高價な輸入注射藥に頼れる糖尿病の治療に東京市衞生局診療所長小林博士は或る植物の含水炭素の消化力にヒントを得て爾來苦心研究の結果完成されたる「メツトーゲン」の驚異的成績は前京大助教授林良材博士を始め多數專門家や實驗者の激賞を得て居ります。時局柄、安價良品の國策に添ふべく未知の方へ小林博士著「糖尿病と其治療法」を無代進呈致します。

本舗 東京 新保德造商店

鈴江特許法律事務所

臺灣各位の發明及登錄獎勵

辨理士 鈴江近太郎

東京市嘱託 外專門家拾數名

東京市小石川區江戸川町

花と植木

和洋優万・バラ・ツツジ 温室花卉・庭園用樹 春植球根・菊・朝顔 (春期カタログ無代進呈)

寺田花園營業所 兵庫縣川邊郡山本 電話山本二八番

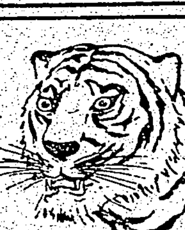

眼中の虎

虎ホームに眞珠の効能

本家 京都市 山本治兵衛藥房

愛兒パツル 講談社の繪本

猫ト犬ノ眼ノエデス。ドチラガ犬デ、ドチラガ猫デセウ

お子様、お孫様にお試し下さい。

ウテナクリーム

(花印)コールド

外國の一流品や他のコールドとその滲透力をくらべて下さい

お肌の生命力

非常に心よい作用でクリームがお肌の深部に滲透します。肌に吸收された強力な榮養素は皮脂の分泌を活潑にしてどんなアレ性にもしつとりした潤ひを與へ小皺タルミや肌の衰へを解消しグンと彈力のある若々しい青春肌を養ふ理想的な榮養クリームです!!

・お肌の若返りに!!

・マッサージに!!

14.1—3.B

肌の内部に榮養が不足すると小皺やタルミができてお肌が衰へてくる!!

●頭腦過勞者の必携藥!ノーシン●

天下一品

眞冬のたのしみ 一家揃つてキツコーマン料理!

キツコーマン醬油

暖い料理に

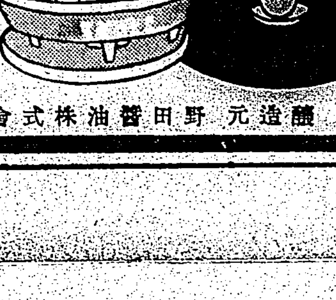

A—4 醸造元 野田醬油株式會社

社會課を獨立させ 綜合社會館建設

診療、授産、宿泊各所も設置 高雄市が新年度に實現

【高雄電話】高雄市では豫て懸案の社會課獨立を新年度に實現する事となり社會教育、社會事業方面に働きかける事となつた、右に關聯し來る五月市役所移轉に伴ひ舊廳舎利用方法が問題となり社會課の調査を基礎とし同建物を利用して綜合社會館の實現となるべく實費診療所、授産所、無料宿泊所等の設置を見る模様である

芝山巖神社基金 花蓮港から送付

【花蓮港電話】花蓮港廳教育當局では台北教育會主催の聖地芝山巖の神社新築の達成を期するため管內各小公學校職員並に兒童に對し先に基金の一部として毎月若干を醵出せしめ第一回は昨年十月右の醵金を一括して總督府文教局に送金の手續を了したが第二回は來る二月一日四、五百円をまとめて送金することになつてゐる

竹南神社の造營打合せ

【竹南電話】久しく待望された新竹州竹南郡竹南庄竹南神社は愈よ御造營する事に決定、去十八日委員會を開催し具體的打合する處あつたが、位置は該庄營盤邊字間の岡竹南と中港と三角形を形成する處であつて、神社道路の一部は既に竣工、殘の部分は庄民の奉仕により近く着手する豫定であるが、造營費約四万円、當局では今後專ら造營に努め一日も早く完成を期する由である

原司令官が 移民を激勵 吉野村を視察して

【花蓮港電話】原馬公要港部司令官は既報の如く十九日午後吉野村を視察したが同庄役場にて吉野村青年團及び婦人會代表者に對し諸君は我國民發展の先驅者として今日この地歩を築き上げた苦心と努力に對しては感激の外はない、益々自重し奮闘されん事を望むとの激勵の訓示を爲し中島庄長之に對し感謝の辭を述べ涙ぐましい場面を展開した

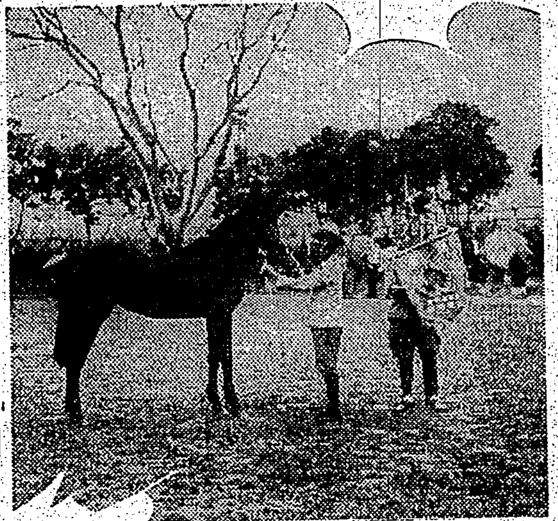

產駒品評會 既報花蓮港にて開催したが結果は一等賞の牝馬若松と飼養者杉本福藏氏及び優勝旗

大坤信組總代會

【台南電話】台南州斗六郡大坤信用組合總代會は十八日前十時より同組合事務所に於て中島郡庶務課長、井上商工主任、來賓山本商銀支店長外多数臨席の下に開會、組合長劉本氏議長席につき提出議案は張參與より詳細なる說明あり結局原案を可決役員選擧に移つたが朝比奈總代より理事全部重任案を提出するや滿場一致之に賛成次で監事の投票選擧をなした結果龍佑、林崧、謝芳蘭三氏當選し午後一時極めて和氣藹々裡に散會した

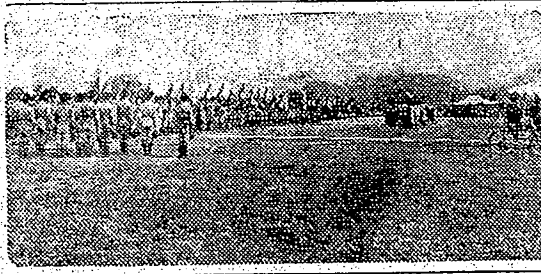

青年團結團式 既報十七日大林製糖所にて斗六郡大林庄聯合青年團結團式を擧行

臺南州州會(第二日)

質疑希望意見續出す

【台南電話】台南州會第二日目は二十日午前九時十分開會出席人員三十二名(越智寅一、黒田秀博、中村準、中島の四氏缺席)前日に引續き一號議案の第一讀會を續開

栗山氏 招魂社の整備、皇紀二千六百年記念事業、縦貫道路の鋪裝等につき質問

劉參與 招魂社建設は督府、軍當局と協議の上整備する筈で差當り台南市に近く忠魂塔を建立すると答弁

山本、辛、大津の諸氏 ダム築造並に運河問題につき質問の後、五分間休憩十時五十五分再開

勝田氏 台南運河の州移管問題を撤下せば

劉參與 台南運河の州移管は新設される安平船渠と關聯して移管したもので台南市がもて餘した結果ではない

小西氏 戰病死者並に傷病軍人援護住宅の建築

呂鷺鶯氏 戰時下の保健衛生、海外發展施設計畫その他滋養第二中學高等女學校の新設要望あり

この時川村議長、原馬公要港部司令官よりの御祝電を披露十二時半休憩、午後一時半再開 和田、林木根、曾人瑞、劉清井氏等の諸氏より夫々意見希望を開陳し、三時二十分再度休憩

中壢郡信組總會

【中壢電話】新竹州中壢郡下に於ける產業組合の定期總會日割は左の通り決定

△二十五日大陂△二十七日中壢△二十九日新屋△三十日草漯△三十一日中壢建築組合

新竹共榮信組總會

【新竹電話】新竹共榮信用組合では來る二十八日午後一時より公會堂に於て本年度總會を開くが本年は創立二十周年に當り記念事業として五百円を國防獻金、一千五百五十円を組合員へ記念品配付、功…金八十万円に達し業績の向上著しく本年度の純益金二万八千九百卅六円三十二錢は七分を配當金とし…へ、八分を後續金…殘額を前記記念事業へ充當の筈である

花蓮港の華僑 燈籠を奉納 きのふ嚴に奉納式

【花蓮港電話】花蓮港華僑同郷會では今回皇軍の武運長久祈願の為め花蓮港神社に石燈籠一對を獻納する事になり二十日午前十時から會員二百名參加して盛大な奉納式を行ひ午後一時より公會堂に於て一周年記念式並に定時總會を開き名稱を新民公會と改め規約の改正を行つて會長には郭茂興氏を推し五時散會した

嘉義市は大膨脹

一年間に五千九百餘名激增し 人口八萬六千餘に達す

【嘉義電話】嘉義市の人口は近時顯著なる市勢の發展に併行して急激に膨脹しつつあるが嘉義署の調査に依れば昭和十三年十二月末現在の戸數一万七千八百五十戸人口八万六千八百八十八名を示しその內訳は內地人一万二千八百六十九名本島人七万四千七十八名朝鮮人六十八名外國人七百六十六名で男女別にすれば男四万四千二百八十五名女四万二千八百五名にして前年十二月末日現在に比すれば戸數に於て一千二百八十七戸人口五千九百卅六名の激增を示し市制の施行を見た昭和九年に比すれば八ヶ年間に戸數五千百一戸人口二万八千二百二十八名の增加となつてゐる如く年々健實に三千餘名の增加を示し昨年は一躍六千名も增加したのは自然增加以外に新興工業都市への著しい躍進によるもので市當局の企圖してゐる人口三十万包括の大嘉義市も近き將來に實現されるであらう

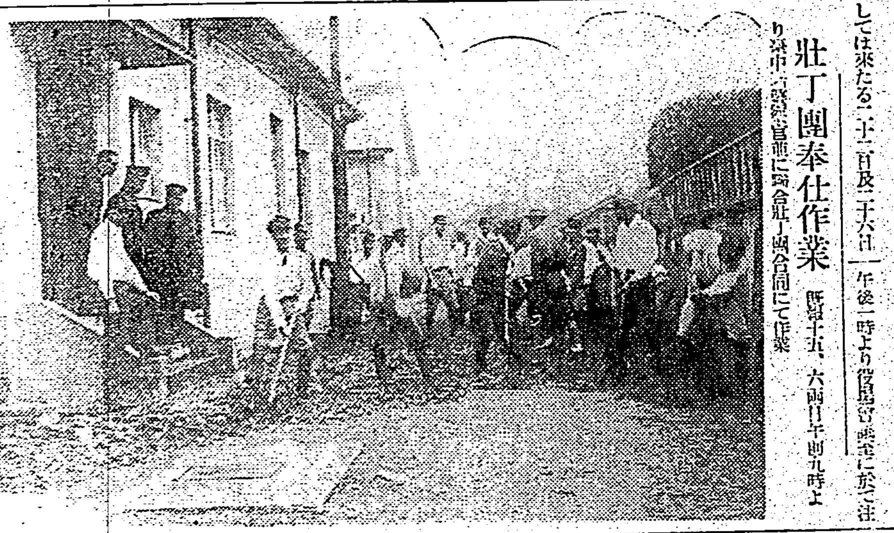

壯丁團奉仕作業 既報十五、六兩日午前九時より[illegible]壯丁團合同にて作業

軍事援護協會

彰化市にも設立され 十九日創立總會を開く

【彰化電話】長期建設に對處し銃後援護諸事業遂行の完璧を期して結成された彰化市軍事援護協會創立總會は十九日午後二時より市會議室にて前田署長、吉川特高主任臨席し府州市商議所議員、各官公衙團體長、區長、市民有志五十餘名列席の下に開會されたがこれに先立ち同一時半市食堂で發起人打合會を開催、滿場一致の賛同を得たので直に創立總會に移り先づ安藤副會長の挨拶並に經過報告あつて會則及豫算四万五千円は審議の結果原案通り可決最後に前田署長の祝辭あつて茲に力強く援護協會が誕生したのである

岡本部隊告別式

二十四日營庭で嚴修

【〇〇電話】中支戰線に赫々たる武勲を樹てて華と散りこの程無言の凱旋をなした十三大尉以下〇〇柱の英靈に對する岡本部隊告別式は二十四日午後二時から營庭に於て[illegible]執行される

嘉義市市葬 二十五日嚴修

【嘉義電話】來る二十五日午後[illegible]される

"遠洋漁業をせねば 成績は上らぬ"

花蓮港勸業課長談

【花蓮港電話】[illegible]課長は語る 現在新港の[illegible]四十五戸[illegible]二十四、五萬圓[illegible]てゐる、その外漁業者に對しても尚[illegible]の技術をやつてゐるさうである[illegible]の必要があると思ふ

南投豫防注射

【南投電話】台中州南投郡[illegible]して來たる二十二日及二十六日午後一時より役場會議室に於て注射を行ふ[illegible]

名勝、霧社の櫻

滿開は二月上旬頃

【台中電話】內地に劣らず中部臺灣の誇りとする能高郡霧社の櫻は緋櫻ぼつく綻び初め霧社一帶在所、櫻台、パーラン社界隈一帶は去る七日頃から枝の初め綻花するを見、櫻が今を盛りと迄は行かないが六分通り咲き亂れ早くも花見のはしりを呼んでゐる、滿開は二月十日頃で霧社櫻は紅と白との二色に分れ風光明媚の霧社に文字通り錦上に花を添ふ譯で同地の旅館及交通業者は花見シーズンの客入れ時を今とばかり手具脛引いて準備を整へてゐる

歳入增加を計つて 廳政を刷新 花蓮港廳で檢討

【花蓮港電話】花蓮港廳管內に於ける歳入の增減如何は廳政の振否に直接影響する所あるを以て廳當局では年々の豫算編成期に當り歳入に檢討を加へ國庫收入は勿論地方稅外收入も之れが增收を圖つて來た結果確實性ある範圍に於て人口の增加、文化の向上と相俟つて從来歳入の增加を見、昭和十三年度に於ては國庫歳入七十九万四千六百円、特別會計九万五千円、羅災救助基金二万円合計百二十七万円に達してゐるが明十四年度に於ては廳勢の躍進に鑑み歳入に於て出來得るだけの增收を圖り歳入總額百五六十万円見當で歳入支出の均衡を保つべく廳當局で計畫を練つてゐるがその內訳は國庫歳入七十六万八千円、特別會計(都市計畫)五十五万円、羅災救助基金十万円內外と見られてゐる、而して目下當局が最も力を注いでゐるのは昭和二十年迄には米崙工場地區に建設せらるべき各種工場の工業規模だけでも實に二億円に達し之れに伴ふその他產業の發達、人口の增加、各種施設の擴充等に依り國庫歳入その他の歳入は優に三百万円を突破するものと豫想されてゐる

州外搬出の 蔬菜は檢査 臺中州で愈よ實施

【台中電話】台中州農產物檢查所では一般蔬菜の保健衛生に鑑み今回食料用蔬菜二十八種を農產物檢查規定に依り檢查する事を決定し州外搬出するには悉く檢査を要する事となつた

宜蘭信組總代會

【宜蘭電話】宜蘭信用組合總代會は二十四日午後一時より[illegible]にて開催するが本期の配當は四分の豫定である

員山信組總代會

【宜蘭電話】宜蘭郡員山信用組合では二十二日午後二時より員山公學校にて第六回通常總代會を開催

水害豫防組 廿六日評議員選擧

【宜蘭電話】宜蘭郡で豫て申請中の宜蘭水害豫防組合は漸く認可されたが評議員二十四名中官選八名を除く民選十六名の選擧は宜蘭街六名、員山庄四名、壯圍庄四名、礁溪庄二名を占めて居り、之らの選擧は二十六日午前九時から午後四時迄に宜蘭街は公會堂で他は各役場で行ふ、尚組合員總數は一万二百餘名である

嘉義市民は 流腦に脅ゆ

保菌者七名を發見

【嘉義電話】市內に流腦患者二名を出した嘉義市では徹底的に防遏に努めてゐるが調査の結果保菌者七名を發見、更に二十日野本や保菌者の發見あり當局では豫防注射の外防遏に大童の狀態で又市民は各自一日數回鹽水の含嗽とマスクをする等一般的豫防に注意するやう望まれてゐる

桃子園墓地は 鳳山に移轉

市營火葬場も移す

【高雄電話】高雄市桃子園墓地は市の發展に伴ひ移轉を迫られて居り市當局に於て夙に移轉先物色中のところ此程鳳山方面に十五甲歩の新墓地を決定し買上げは前敷地を賣却して之を充當、之に伴つて市營火葬場も移轉し之は市內某方面に工費三万円程度で新様式を採用し從來の三個を五個に增設する事とし何れも年內中に實現を見る模様である

蘭陽中學校は 羅東が適地

有力者が準備打合せ

【羅東電話】羅東郡下官民有力者二十餘名は十八日急遽羅東街役場樓上の會議室に集合し同街に設置の請願に關する準備打合會を開催した、從來の私立中學誘致の計畫を變更して私立中學を誘致する事になり校舍建築費及び敷地買收費約六万円を寄附するか、街庄組合を組織して經營するか又は適當の團體を財團法人に變更して之を確保するかとの二項目は最後的決定に至らざるが問題とする所は六万円の寄附金は全郡民が率先して負擔するが果して當局が許可されるか、の事に就き疑問があつたので州當局の意向を判明する方法を講ずる事になつた、尚州當局も從來羅東郡民が熱願して來た農林學校女學校は悉く宜蘭に實現せしめたので同郡民の苦情に同情し熱意に動かされて今度の中學は羅東に設置させる意向と云はれてゐる

特殊農作物を 彰化で增產 黄麻に主力をそそぐ

【彰化電話】彰化郡では新年度から國策的特殊農作物の大增產を圖るべく目下高橋技手の手許で鋭意具體的計畫を進めてゐるが、その作付面積にみると十三年度に比し飛躍的增大を示してゐる、即ち

	十四年	十三年
黄麻	九五二	六三
棉花	一五〇	一五
亞麻	一五〇	三
苧麻	二〇〇	一〇六
甘蔗	三、一〇〇	三、〇〇〇甲

大體右の如くで黄麻栽培に主力をそそぐ事となつて居り甘蔗は面積の增大を圖るよりも寧ろ耕種改善に一段と努力する事となつてゐる

佳冬信組總會

【東港電話】高雄州東港郡佳冬信用組合では十九日午後一時より同組合事務所に於て通常總代會を開催した

加藤主任榮轉

【斗六電話】斗六郡警察課內勤主任加藤理三郎氏は今回の異動に伴ひ新竹州へ榮轉したので十七日正午[illegible]に於て官民合同の送別會が催された、加藤氏は在勤僅か六ケ月間であつたが溫厚篤實の人格者で信望殊に厚かつたので今回の轉出を非常に惜まれてゐる

蕭組合長の美擧

【東港電話】東港郡佳冬信用組合では十九日午後二時より同組合事務所に於て靴田郡守以下來賓及役職員組合員多數參列の下に現組合長蕭恩鄉氏に對し勤續二十年記念品贈呈式を擧行し、先づ組合員一同より多年の功績に酬ゆべく胸像並感謝狀を贈呈し蕭組合長は謝辭を述べた後靴田郡守の祝辭あつて同二時二十分閉式したが、蕭恩鄉組合長は感激の餘り式後直ちに一千円を靴田郡守の手許へ提出して左記の通り獻金方依頼したが當局は非常に感激してゐる

△陸軍恤兵金四百円△海軍恤兵金四百円△東港神社獻金百円△佳冬神社獻金百円

臺中代用品展

二十四日から開催

【台中電話】台中商工會議所主催の代用品工業振興展覽會は二十四日午後一時より五日間台中市商工獎勵館及び公會堂に於て開催される事となつた會議所では目下準備に大童となつて居るが二十一日午後一時から商工獎勵館で出品者の打合せ會を開催する

內地式葬式の 實演講習會 中壢街で二回開く

【中壢電話】[illegible]開港講習會を開催し好成績裡に終了したが引續き二十三日午後一時より四時迄中壢公會堂に於て同様實演講習會を開催することになつたので當日は多數の聽講者を歡迎すると

苦力收容所 二月末迄に竣工

[illegible]は來る二月廿五日の豫定で收容人員は四百名であるが[illegible]止めになくてはならぬ施設である

片倉警察課長榮轉

台北州文山郡警察課長片倉年太六氏は今度台北州警務部高等課に榮轉したので郡下官民有志が去る十九日午後四時新店公會堂に於て送別會を開催し、參加するもの二百餘名の多數に上り未曾有の盛況を呈したが、氏は巡查を振出して文山郡に勤務し爾後警察官生活三十數年間に於て警部補として或は警察課長として錦を飾つて三度文山郡に來任し前後十二箇年間殆ど文山郡で生活し恰も第二の故郷として數多の功績とエピソードを殘して今度最後に別れを告げたことは氏にとつては勿論郡下官民一同も非常な感慨無量で別れを惜んでゐる

公業に紛爭

台中州南投郡南投街[illegible]公業に關し派下より前管理人劉某を相手どり文書僞造行使の告訴を提起し所在不明の處此の度台南州斗六郡下に於て發見、目下南投郡警察課司法係に於て取調べ中であるが、事件の內容を仄聞するに新舊管理人が兩派に分れ紛爭してゐるものらしい

救助金交付

【東港電話】東港郡琉球庄[illegible]番地李喃氏所有にかかる漁船[illegible]丸は過日網漁業の目的を以て[illegible]沖合に於て出漁中の處遭難したので、十八日高雄州水產會東港支部長より右金瑞丸に救助金として四百九十九円を船主琉球庄長其他關係職員立會の上李喃氏に交付した

中原街長令孃結婚

淡水街長中原氏長女伸子孃は横田道三、長谷場純熊兩氏の媒灼で臺北州稅務課石井昇氏と結婚十七日臺灣神社に於て擧式、十九日午後六時より官民百二十名を公會堂に招待し披露宴を開催し中島氏の挨拶、續いて來賓を代表し久武郡守は祝辭を述べ午後八時盛況裡に終了した

嘉なかだち

寫眞修整技師入用 北門郡佳里街フタミスタヂオ

內臺人 吳服に經驗ある者入用 [illegible]

小店員入用 本町 [illegible]

女事務員入用 本人來談 本町 [illegible]

タイピスト 表町 三菱商事台北支店

上海行仲居五名 北投電話一二四番

仲居さん 十名入用 [illegible]

新賣家 幸町 [illegible]

貸家 幸町 [illegible]

電話商品券賣買 建成町 [illegible]

金融 臺北市東門町 [illegible]

銃砲は横濱の 金丸に限る (定價表呈) 横濱市中區通一丁目七番地 鑑 金丸銃砲店 (店主 西村潤武)

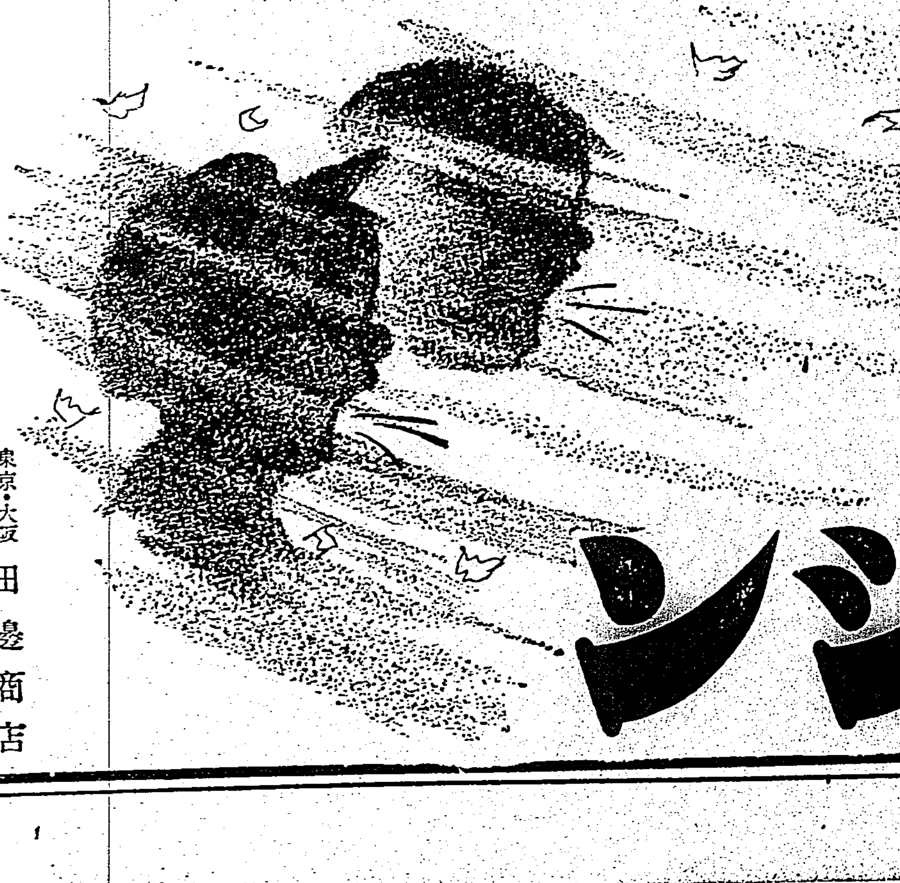

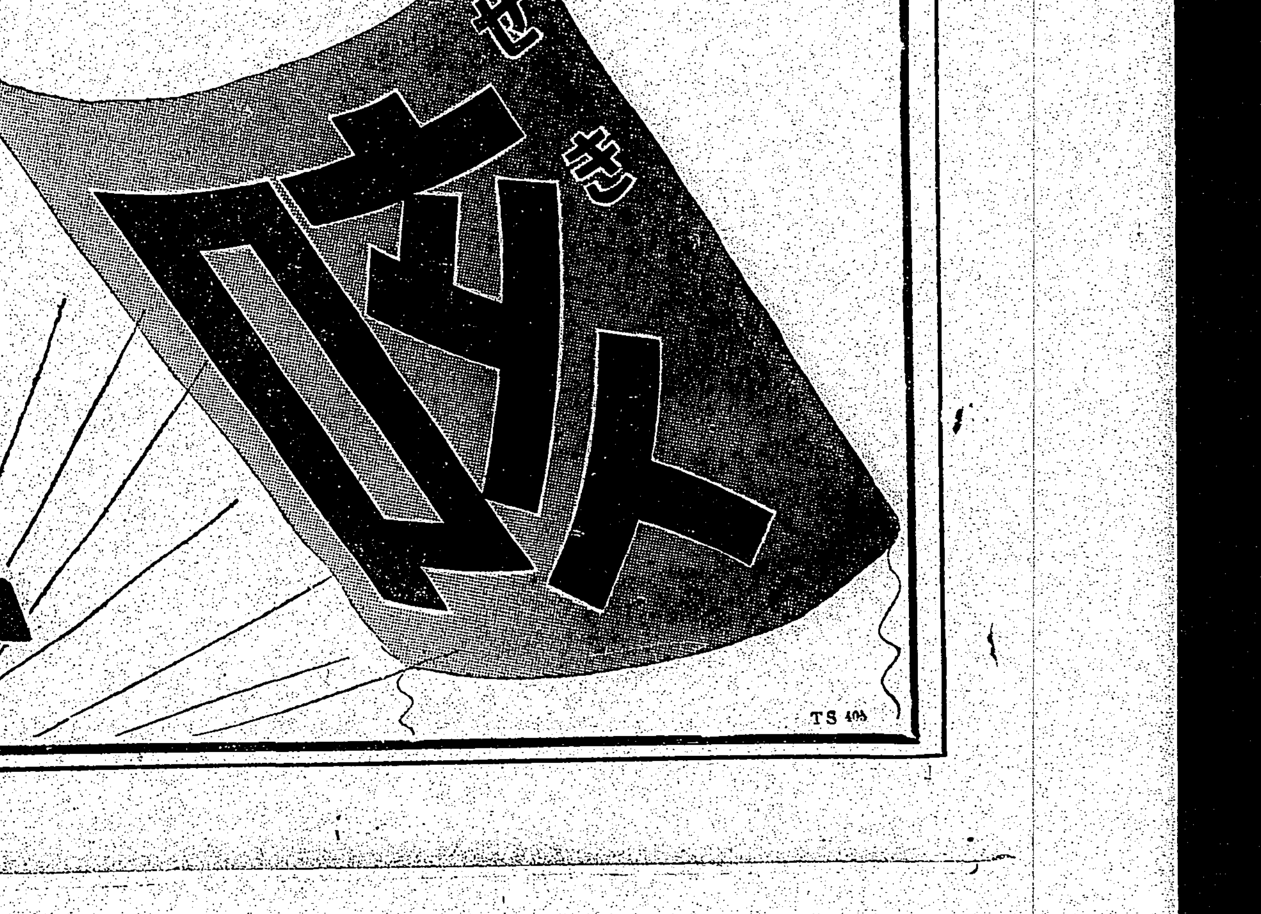

子供は風の子 でも、せきにはご用心を

小兒のせき……は早く手當をすれば、それだけ早く治癒するものですが、元氣に任せて、これを放置すると、百日咳、肺炎、肺結核などの餘病を併發します。

お子達が……コンとせきをしたらすぐチミツシンを與へて下さい おいしい蜜劑で、とつても良く効くせき藥です。寝しなの一匙は夜中に作用して良く安眠させます。

一圓 一圓八十錢 試用瓶もあり 藥店にあり

チミツシン

東京・大阪 田邊商店

TS 405

胃腸榮養

複合ヘーフエ菌劑

錠劑

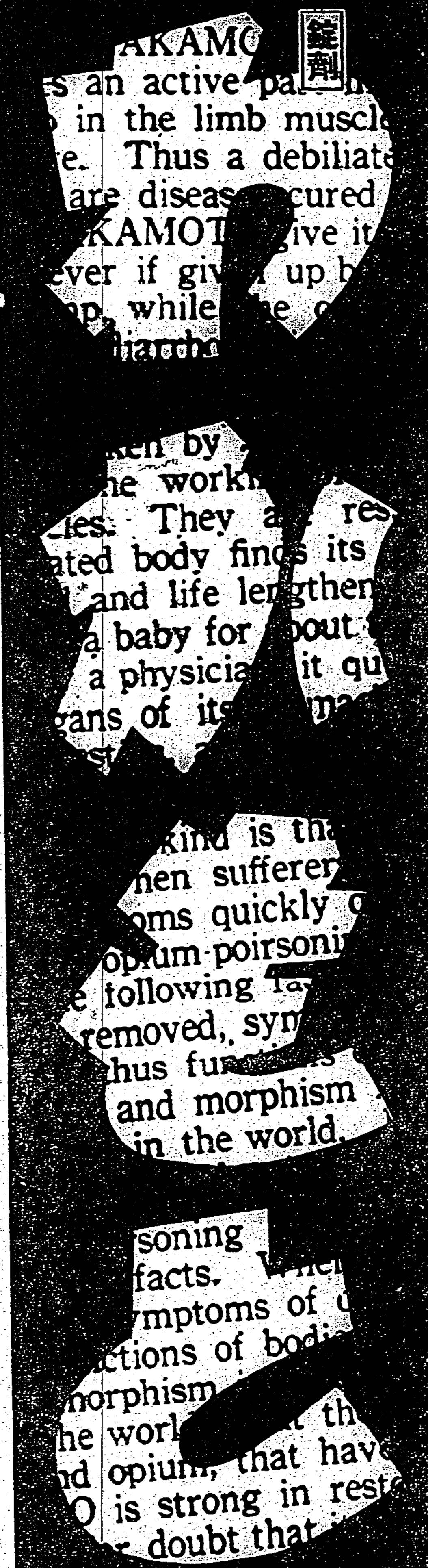

胃腸の弱い人に

食慾は健康のバロメーター

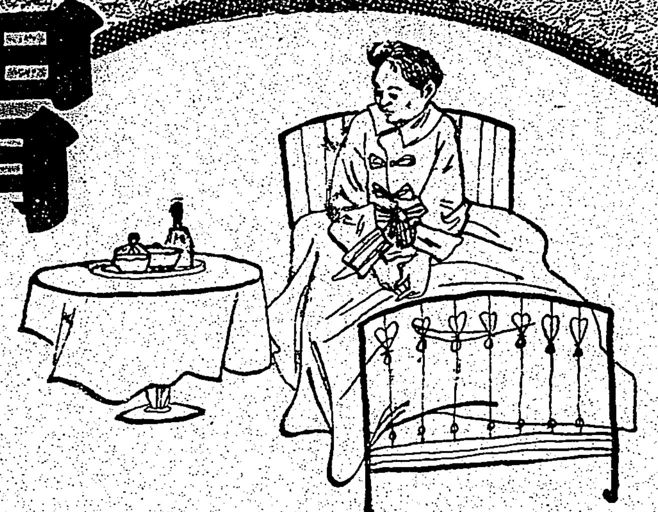

御飯がおいしくない、お腹が空かないといふのは、胃腸の働きが衰へて、食べた物が身體の養ひとなつてゐないからで、つまり健康狀態が降り坂となつてゐる證據です。その反對に慢性病で衰弱してゐる人でも、食慾がついて來ると、健康はめき〳〵と恢復に向ふので、つまり、食慾は健康狀態を示すバロメーターであります。

慢性病で食慾全く不振の患者が、複合ヘーフエ菌劑**わかもと**を服用しますと、不振も難なく亢進に轉ずることは、本劑を用ゐた經驗のある醫師も患者も等しく口にされる所ですが、これは錠劑**わかもと**の强力な細胞賦活力が衰弱した胃腸壁を覺醒强化して、その働きを活潑にし、食物が完全に消化吸收され、全身の各部分に榮養が十分に供給される樣になるからであります。

自力で食物を榮養化す

病人が、榮養が衰えたといつて肉や卵、又は牛乳の樣な蛋白質を偏して食べたり或は之等をアミノ酸化した榮養劑を服んだり、またご飯の如き澱粉質の消化を助ける爲に常にヂアスターゼなどを服んでゐますと、胃腸の働きは知らず識らずのうちに不活潑になり、消化力が次第に鈍りますが、錠劑**わかもと**を服用してゐますと、胃腸が實質から丈夫になり、その働きを旺盛に營むやうになりますので、普通の食事を攝りながら之を自力で充分に消化、吸收して榮養化し抵抗力を昂めて體質を强めます。

腸內を清掃する生物藥

常習性の便秘で、三日も四日も便通がなく、氣分の重苦しい樣な人が錠劑**わかもと**を用ゐますと規則正しい便通がついて氣分も晴れやかになる許りか、長い間惱まされてゐた頭痛や貧血、蕁麻疹や皮膚病まで輕快したといふ樣な例は實に多いのです。

これは錠劑**わかもと**が從來の一時抑への下劑などと違つて、生きた儘の微生物を專賣特許の減壓乾燥法で藥にしたものでありますから、胃腸內に入るとその中の水分と體溫によつて、再び生々と生活を開始し、腸內の惡い細菌を殺菌し毒素を吸着し、腸壁に活力を與へてその働きを活潑にし、腸內を清掃する作用があるからで、この爲に今まで毒素に汚染されてゐた血液は清淨となり、新陳代謝は旺盛となり、全身の各部分に新鮮豊富な榮養が送られる樣になるからであります。

藥價低廉

三百錠 一圓六十錢 二十五日分
十歳前後の兒童には四十日分・五歳前後には六十日分に當る
徳用千錠入 五圓 慰問袋用 五十錢

東京市芝區公園 株式會社 わかもと本舗 榮養と育兒の會
振替東京一七〇〇番・電話芝代表一一七五番

愛國公債進呈・愛用者 御優待一大懸賞當選發表

昨秋 わかもと御愛用の皆樣に酬ゆる爲に企てました大懸賞特賣は十一月十五日盛況裡に締切、十二月十五日本社に於て新聞社員御立會の下に嚴正なる抽籤を行ひました結果、二十八萬七千二十六人の應募者中より左の方々が當選されました。茲に更めて御愛用の皆樣に厚く御禮申上げます。

懸賞課題

(イ)病氣見舞にわか○と 右の文章中の○は何といふ字ですか
(ロ)御購讀の新聞と雜誌の名

(イ)の正解「も」

壹等（愛國公債廿五圓券一枚宛）百名

樺太鵜城郡惠須取町二ノ天 瀧本稔
北海道小樽市稲穂町西八丁目九 越智千惠
北海道宗谷郡知來別 植田律子
函館市小册町三八 山木幸一
弘前市茂森町一六ノ一 栗田彦嚴
秋田縣山本郡能代港町 宮腰民治
岩手縣大槌町 佐竹ヤス
山形縣西置賜郡豊榮村 高橋純二郎
仙臺市北材木町一四二 栗山よね
福島縣大沼郡東川村久保內 佐藤政藏
茨城縣新治郡石岡町國分町 相澤みち子
宇都宮市川向町七四八 柳澤ウラ
群馬縣伊勢崎町南町一丁目 馬場一夫
群馬縣境町南町 今井七平工場
埼玉縣忍町長野七四五六 新井善一
○埼玉縣比企郡大河村大字飯田三八 關口久子
千葉縣松戸町向山下一三三三 土屋豊
千葉縣安房郡天津町湊一八九 田仲三郎
東京市淺草區柳橋一ノ二五 岡村浩伸
東京市大森區大森二丁目一七四 田村一雄
東京市荒川區尾久町一ノ八〇四 岩崎道三郎
東京市城東區龜戸町四丁目四一 殿田セイ
東京市足立區興野町一ノ六五 中村惣八
東京市板橋區板橋町二丁目六三五 荻野清吉
東京市澁谷區榮通り二ノ六 中橋龍吉
東京市王子區豊島町八六七 藥季子
東京市向島區寺町八ノ一六 齋藤守弘
東京府北多摩郡多摩村東返 倉林節子
神奈川縣津久井郡串川村青山二八 平本濱次郎
横濱市中區本牧一ノ五九 土井信子
神奈川縣山北町江戸川新宅 高柳隆之助
横濱市神奈川區淺間町四ノ三〇 坂野富太郎
新潟縣佐渡郡金澤村大字新保 安藤睦子
新潟縣岩船郡神納村大字小出 佐藤男
高岡市横田町三六八 炭岡きん子
金澤市泉野町三丁目二九 松原一郎
福井縣足羽郡六條村天王 藤井正誠
長野縣諏訪郡豊田村有賀 林跡三
松本市東町二丁目 汲田弘
岐阜市柳ケ瀬噴水小路 高山茂
岐阜市高野町六丁目 今西常太郎
岐阜縣海津郡城山村駒野 森常夫
甲府市元城屋町百七 伊藤晉
靜岡縣濱名郡北濱村中條 高柳猪太郎
靜岡縣志太郡青島町南新屋三〇一 増井鐵雄
名古屋市熱田區波寄町二二 東海金次郎
名古屋市昭和區戸田町一ノ一五 加賀その
愛知縣豊橋市花田町字呂海道四六ノ一 市川まん
愛知縣碧海郡棚尾町字堀切五〇 齋藤重男
愛知縣西春日井郡山田村比良 吉田鐵一
愛知縣田原町浦 龍田一
滋賀縣栗太郡大石村字大石中 山本秋治
京都市上京區松屋町通竹屋町上 奥村龍太郎
京都市下京區西鹽小路久保町三 加川義夫
京都市上京區平野宮本町三 明田千代子
京都府南桑田郡本梅村西加舎 俣野美代子
神戸市葺合區大日通二丁目白十五 乾武雄
姫路市國府寺町 中澤房次郎
兵庫縣川邊郡川西局區內寳塚莊 小林みよか
大阪府泉北郡東百舌鳥村大字土師 中辻茂平
大阪市北區相生町九六 稲葉安子
大阪市西區土佐堀通二ノ六 品川きよ子
大阪市港區八幡屋中通二丁目六三 伊藤進
大阪市北區信保町一丁目五一 上田伴造
大阪市東區唐物町四ノ二八 山本一臣
大阪府泉南郡尾崎村 寺澤武彦
奈良縣宇智郡阪合部村火打 滿端松太郎
三重縣多氣郡丹生村 高橋政雄
四日市市中町二二三五 安藤和麿
三重縣鈴鹿郡野登村大字平尾 宮崎久男
和歌山縣新宮市佐野 山門和子
和歌山縣海草郡加茂村大字書枝 岡室良
鳥取縣鳥取市栗谷町大一ノ一三 岡本秀治
島根縣飯石郡西須佐村大字反邊 石飛伺男
島根縣八東郡乃木村福富 岩石ヘルノ
岡山縣淺口郡金光町占見 山田信行
岡山縣上道郡[illegible] 岩本智惠子
廣島縣佐伯郡嚴島町 村上英臣
廣島縣高田郡吉田村 大久保俊造
山口縣阿武郡明木村字岡ノ尾 岩崎松千代
宇部市東見初江 山田榮男
德島縣德島市佐古三ツ谷 小林義秀
香川縣小豆郡草壁町 谷本律
愛媛縣西宇和郡日土村坊川 河野晃太郎
高知縣伊野町 濱口淳子
福岡縣大牟田市島町 曾我淑子
飯塚市勢守山公園下 內藤ハツ子
福岡縣田川郡金田町 坂田國市
佐賀縣佐賀郡高木瀬村字三本松 稲地節子
長崎縣東彼杵郡折尾瀬村 大坪アヤ子
熊本縣玉名郡彌富村用出 中村正一
大分縣西國東郡三重村 黒田誠一
宮崎縣宮崎郡瀬武村船引 坂本德三郎
鹿兒島縣肝屬郡鹿屋町北田 崎山紀代子
釜山谷町二丁目二六ノ五 大原毅一
京城府仁寺町七五番地 馬元潤
江原道春川邑花園町一六七 藤原伊之助
臺灣花蓮港街新港二 黄寶栗
臺南市永樂町三ノ一九四 王錦鐸
臺灣臺北州宜蘭郡宜蘭街字坤門四 黄金榮七

貳等（愛國公債拾圓券一枚宛）五百名

【樺太】臺久志、石川照子【北海道】樋口商店、蓮池彌松、跡治國松、山口弘子、熊谷直之、齋藤猛夫、工藤國太郎、中村正夫、茂野リツ子、竹內子太郎、佐々木市雄、稲本義男、野崎作太郎【青森縣】藤村勇吉、三浦いち子、丹藤弘子【秋田縣】安藤タカ子、大野剛、佐藤繁枝、小野寺賀、鈴木照司【岩手縣】勝野泉、森清遺、熊谷忠【山形縣】鈴木市藏、金子幸男、本間トメヨ、武田吉治、武田清吉【宮城縣】照井忠男、長瀬道義、小林進、星いよの、渡邊勇、守屋五郎【福島縣】小島衛津三、橋本久仁子、鈴木リキ子、石森三郎、甲斐トヨ、吉田ヒデ【茨城縣】伊藤功、栗田正男、川又昭三、大和田春代、荒井文也、西成田讓【栃木縣】新井カク、西田三代子、川島小次郎、深澤伸【群馬縣】田所浩三、森山照司、岩森マサ子、大澤好夫、森原きん、西安正司、木村光吉、五島ゆき【埼玉縣】島倉隆福、小林愛、水澤勝雄、土橋とも子、阿川けい、岡部一郎、關口昭成、福田博、山田富一郎【千葉縣】浮貝龜太郎、鈴木こと、深山まさ子、椎名政、石渡庄吉、齋藤つね、高橋慶次郎、本多政吉、田中かん【東京府】鈴木兎三郎、津部栄日出治、池田欣司、黒鷲光則、南邦彦、澤田松助、吉尾サダ、木槙正、引地常雄、三宅雅子、高橋清、小室一治、小松秀子、平野笑津子、小澤高子、鈴木十四男、上原榮太郎、山本尊正、篠村濱、大田津多乃、入江啓之介、小野登久子、細淵郁子、最上銑太郎、若山福次郎、福戸宏、澁谷道之介、川本きた子、佐藤美代子、阪泉久廣、內海春之助、大久保英雄、吉田覺、藤下敏文、大塚內藏、二瓶英一、坪田いく、江口重次郎、高橋義郎、伊藤籠司、尾崎春吉、小崎己之吉、加藤早苗、中野正子、小沼雅子、高橋正代、飯野眞、小澤カヨ子、知久喜代、小田急藥局、西村正太郎、木原榮、磯部仁一、鈴木邑次、堀川ゆり、飯島やす江、相原經男、坪田慶行、葛城シヤツ店、小林秀次、伊正雅、杉下愛子、渡邊政枝、久保正雄、伊東かつえ、坂本平次郎、寄井金三郎、伊藤次郎、中平音治、高橋美津江【神奈川縣】花田花子、赤坂來吉、村田文二、大串良、中村弘、長田鐵雄、龜山カホル、田村ヘル子、加藤定夫、山崎助次郎、沼田きん、西木きみ、渡邊直助、櫻井小夜子、橋本郁詩、小鯖富、福志田三郎、高橋湖瀧子、栗山堂藥局本店、阿部和彦、倉橋保二、【新潟縣】増間禎子、島田與店、杉田ヘツエ、津野正己、山井一雄、堅野榮太郎、小林千代子、關直次郎、川端英治、本間テル、藤澤花子【富山縣】村上静子、片口藥局、坂本きく子、大井正子、中江とき【石川縣】中野喜雄、中川初宮、中川一季、大崎榮松、木村敦子、荒木清信、荒井菊井【福井縣】永沼艶子、山本ミサヲ、田宮林造、川崎青子、山本光一、淺井良子、黒川十ミヱ【長野縣】大島貞一、金子三四治郎、宮原順一郎、內田秀雄、大角正男、福澤トシ子、河西滿市、松村正平、吉川ふつ子【岐阜縣】森田好枝、熊田良雄、栗本留夫、鈴木三郎、田中節子、大阪屋、櫻木直吉、他本政一、大坪一男、澤出佐次郎、見須武材二【山梨縣】岩間宥雄、新海爲平【靜岡縣】醫田縣一、田中敎司、小泉吉松、[illegible]田信行、栗原郁江、池田茂子、鈴木哲太郎、小林いさ、大橋達雄【愛知縣】平出秀子、稲垣國二、青木富美子、米津武雄、清水省一、渡邊榮藏、稲垣實、宇野清康、吉田良一、波早田わぐり、尾崎邦介、栗田茂、稲垣錦治郎、青山幸一、後藤あい子、山田浩、荒川雄平、稲葉光治、武田正一、山川作藏、藤原忠雄、田中志ん、佐藤秋雄、佐原茂燕、丹羽秀次郎、盛田志津子、後藤邦男、成田武雄、伊藤市松、東國信、廣田とし子、小島榮作、永井和江、祖父江万三、鈴木一雄、森岡昭義【滋賀縣】中島善之助、西出宏、中川信三、岩崎和子、野矢春一【京都府】松島須美子、村松源太郎、福井佳二、田中妙子、鳥居賀美子、奥村キセ、稲見賀之助、鈴木誠一、堀景一、服部繁夫、川村光枝、大野利通、坂田健治、西谷定男、曷正七郎、富田正二郎、松井三三郎【兵庫縣】土井貞雄、橋本はるへ、大原猶夫、古池治平、中野イシ、臨谷庄助、殿田ヨシ子、大野賀信、金本和眞、中野清、倉知秋香、松本鈴代、上荷美代子、常陸秀雄、杉村京、田村きぬ子、富田ふさえ、隈輪和一、島津武一、久保美津雄、前田三次、茂井福次、龜川輝雄、山根富賀子、清水直之助、小坂千代子、野路年子、佐岡多三二【大阪府】津田輝子、大門美子、米田貞一、竹內友明、田中博、西泰盛、工藤四郎、山根義男、石川隆子、長谷川太三郎、神山リウ、西垣完治、寺川健次、齋藤喬男、西川友義、安岡宮久江、北浦茂、能見和男、鈴木ツヤ、金田千鶴子、田代道子、税所ツヤ子、魚谷大作、日根忠雄、新田清藏、松浪健一、三木叢、森田履信、田口房一、手島健、豊島福和、木村清次郎、三澤好太郎、藤井長藏、西田伊三郎、森岡俊夫、田中美根子、越本もとえ、村田賀一郎、佐川明、久保友男、兒玉信子、堀井和子【奈良縣】田宮章江、中辻小糸、小針エイ【三重縣】高見ふさ、西出文子、伊藤七遭、井上忠次郎、栗原雄也、西出正太郎、吉村忠雄、黒宮ふさ子、藤野すゞ子、辻成一、前川雅子、森とみ【和歌山縣】東澄子、瑞步子、清水マスエ、楠本芳夫、前田仙作、南方孫太郎、佐藤愛子【鳥取縣】吉永光次郎、高倉芳治【島根縣】福井佳夫、小林進、西迫利子、足立ギン、曾田政吉、藤原國雄、松浦義治、原野千代【岡山縣】小西定美、西岡惠美子、坪井眞象、船口政惠、田邊正秋、大多誠二、難波經夫【廣島縣】中井八千代、伊谷勇、飯岡游郎、吉岡文枝、井上ツル、坂本則一、平岡久次郎、佐藤花子、宮原政子【山口縣】黒川雍子、岩月貞久男、北村友昭、福田謙、粟屋和子、深田郁夫、米村明、先本サダ子、上田文雄【德島縣】瀬河政一、大久保キタノ、新居正春、小寺秀子【香川縣】高林ムメ、山下勝美、山本嘉定、新田士朗、丸岡恭誠【愛媛縣】牧野熊右衛門、山口綾子、八木ツルヨ、大國保一、山內滿、馬木義夫【高知縣】大原寅三、田中正郎【福岡縣】松村光、白土和子、幸陽梁、上野シカ、田中景枝、早田貞子、吉田三郎、宮田初實、石川みつ、古賀浩、岡ミヤ、七杉楢子【佐賀縣】大坪惣美子、長谷正人【長崎縣】宮島敬太郎、中村多美男、大高安則、中山治吉、横山益助、佐野雅子【熊本縣】田口弥季、坂本芳子、橋リツ子、村岡昇雄、大橘季發【大分縣】佐藤吉彦、古田律子、秋月三郎、松井安太、山中幸太郎、佐藤とみ子【宮崎縣】梅村清次、飯田勝【鹿兒島縣】川路器左衛門、山本壽雄、清水岩雄、萩原秋雄、富田壽三【沖繩縣】照屋マツ、【朝鮮】林榮房、武井千萬人、近藤諄文、尹明運、加藤小太郎、畠山富左衛門、大森石松、金仁洙、藤本武夫、松岡仁助、大花京市、春陽房、庄司はつ子、市民藥局、柳華來、佐々和夫、岡崎明【臺灣】[illegible]、定政鞆子、川島泉拓男、程沂、鈴木茂雄、深野木道子、楊建成、高峰照、余氏族、楊金生

○御方名に敬稱省略御容赦願ひます。賞品は發送中に發送致三等以下は多數の爲御方名を省略して賞品發送を以て發表に代へます。

支那側ニュースを徹底的に解剖
米人ウ氏が爆彈的な快著書

【東京二十日發同盟】蔣政權のデマ宣傳に禍されて支那事變に對する正しい認識に乏しい米國民に警告を與へる支那のニュースと眞相といふ快著がサンフランシスコ在住の著述家フレデリック・ヴィンセント・ウイリアムス氏によつて出版されその原書が二十日外務省情報部に寄贈されて來た、ウイリアムス氏はカルフオルニアのカトリツク大學教授で

事變の重大性を認識し昨春來朝し日本を視察後、支那に赴いて占領地域をはじめ蔣政權が餘喘を保つ抗戰地區内も一巡して歸國し直ちに支那のデマ宣傳に對抗したこの眞相記を公刊したもので序文には

極東は今重大なる危機に直面してゐるがアメリカは餘りにも支那の一方的宣傳のみに踊らされて大局を見ることが出來なくなつてゐる、これでは將來大きな不幸と苦難を經驗しなくてはならなくなると信ず、一つの立場を

公平に理解し判斷するための資料としてこの著書を出版した自分は自由に直接に事實に一方的にのみ宣傳されてゐる支那のニュースを解剖する

と記述してあり正しい認識は正しいニュースに基かねばならぬことを百二十頁の内容に強調してゐる

十九家族の農民窮狀を陳情
貸下地取上げ問題で

昭和三年一月以來台中州大甲郡清水街二塊厝字菁埔及び三塊厝、高美で官有地二十八甲餘の貸下を受けた同地方の人々十九家族は自力で堤防を造り開墾自作を行つて居たが、今日までに昭和四年の大旱魃及び同五年の大甲溪氾濫による堤防決潰等の天災と闘ひ漸く二、三年前より年甲當り百円前後の黒字を見るに至つたが一昨年末を以て貸下げ期間滿了となつたので、直ちに繼續願を提出し屢々台中州當局へ再許可方を嘆願してゐたが、去る十一日に至り何れも却下されたためこれ等の人々は百八、九十名の家族と共に多額の負債を負つたまま路頭に迷ふことになつたので台中州知事及び大甲郡守に陳情すると共に十九日代表者二名が上北し山縣内務局長、日野地理課長代理にそれ〲陳情をなした

東京市の市有財産
九億七千餘萬圓
僅か一年で五千萬圓を増加

【東京二十日發本社特電】人口七百四十萬のニューヨークに次ぐ世界第二の大都會六百五十万人を擁する大東京市の市有財産はいくらになるか、市企畫局財務課の興味深い財産調べが二十日出來上つたそれに依ると昨年十月現在の市有財産總額は九億七千五百二十六万八千六百六十一円と云ふ厖大な數字で前年同期に比して約五千三百五十万円の増加となつてゐる、これは主として都市施設經營充實に依るもので内訳は土地約七千万坪で三億八千二百万円、建物二十二万坪六千四百万円、工作物が二億五千八百万円、有價證券は六千七百万円、預金並びに現金が千七百二十万円、その他が一億五千四百五十五万円の計算になつてゐる

戰歿軍屬のため
莊嚴な慰靈祭
きのふ基隆で執行

【基隆電話】〇〇基隆支部關係の今次事變派遣軍屬戰歿者の英靈に對する合同慰靈祭は二十日午後一時より市公會堂に於て粟飯原司令官、〇〇支部長、矢野市尹、遺族、防衞團、各婦人團體多數參列の下に神佛兩式により盛大に執行された

出征者遺家族を招待

【基隆電話】基隆郡瑞芳街金瓜石金瓜石公學校では二十日午後一時から出征者遺家族を招待し兒童の學藝會をやつて慰安したが、瑞役所でも

宣撫官が來朝

北支中支に宣撫工作の第一線に立つてゐた四宣撫班長は十六日東京東亞旅行社に入つた、今回の渡國は宣撫官約百名の採用のためで十八日頃迄在京の豫定で（寫眞は右より上田、藤井、清水、福岡の四班長）

愛馬に氷を割つて水を呑せる我勇士（陸軍省許可濟）

上海の在留邦人
三萬六千を突破
復興の姿は事變前程度

【上海十九日發同盟】上海の明朗性は日一日と加へられ現在上海の邦人發展は稀に見る盛況を呈しつつあり、事變直後から現在に至るまでの復興の姿は海軍特務部復興班の調査によれば事變前の在留邦人二万九千に比し現在では三万六千四百五十二名に増加し、一方皇軍の保護の下に復歸し來れる支那人の數も益々増加し夫々生業に勵んでゐる有樣である、上海邦人經濟力の主力たる紡績工場操業の如きも事變當初にて甚大な被害を蒙り、特に西部豐田紡の如きは支那軍の陣地となり全滅的な打撃を受けたが、治安回復と共に復興に着手し最近では事變前の狀態にまで回復するに至つた、即ち昨年十二月一日現在の調査では上海紡、公大、大康、裕豐、東華、内外綿、同興、日華、豐田の各紡績及び東亞製麻工場は悉く復興操業を實施、殆ど全部百パーセントの運轉率で、この十大紡績工場に働く邦人從業員總數一千五百六十餘名、支那人職工六万六千七百二十八名と云ふ盛況である、又紡績以外の各種邦人工場は事變前四十一あり、事變勃發とともに各工場は一齊に停止或は閉鎖したが紡績の復興するに伴ひ漸次復活しはじめ現在操業中のものは二十六あり約八割近くの操業率を示してゐる

映畫"皇道日本"
市公會堂で廿二日から

皇國日本の姿を如實に描いた問題の映畫東寶製作にかかる"皇道日本"は皇道宣揚會主催、州、市、警察、本社後援の下に廿二日より四日間晝夜二回市公會堂で一般に公開する事となつたが、同映畫は皇國日本の國體の尊さを大衆に知らしめる目的で製作されたもので ある、同時上映は「北滿の浪花」及びトーキーニュースである

今年は天文界にも相次いで珍現象
專門家もアマチュアも待機

【東京二十日發本社特電】人間界の慌だしい物情に呼應するかの樣に天文界にも今年は相次いで珍現象や數々のトピックが提供される宇宙の謎を解かうとする專門家の天文學者は固よりアマチュア連もこの機を逸せずこれに挑戰しようと待機してゐる、先づ太陽の神秘と言はれる黒點は今年が丁度最も増大する年に當つてゐるので嘗て見ない地磁氣の變化や氣象上の異變が起つたら、又春の宵の西空に

秋の朝の東空にネオンの樣な夢幻的な光を放つ黄道光がこれ又今迄に見なかつた樣な形や光度の變化を起して益々神秘の世界の色彩を深める、次に我々日本人にとつてはお伽の國の話の樣に傳へられてゐたオーロラが内地で見られると言ふ、天文學者でなくても嬉しい夢が實現する、元來オーロラは極地に近い土地でなくては見られぬものと思はれてゐるが今年は特に北海道は勿論東北地方等の内地からでも見える事となりその美しい宇宙の異變にアマチュア天文學者も

胸時めかしてゐる、更に五月二日の深更これも見逃がせぬものの一つとして皆既月食があり、次で七月二十八日には謎の星火星が十五年振で地球に接近して來る、火星は地球に最も近い軌道を持つ衛星の一つだが軌道は一年置に地球に接近しその距離は地球との平均距離七千万キロから一躍五千八百万キロに接近するのである、前回の大接近は一九二四年で當時世界の天文學者は總動員で必死の活動を行ひ、火星表面の所謂運河や火星人説等が唱へられたが未だ解決が與へられてゐないのでこの機會を捉へて今度こそ何とか解決を遂げようと緊張しており天文學界は非常な活氣を呈するであらう

日本精神發揚週間
本島でも一齊に實施

事變勃發三年の紀元節を迎へるに當り總督府では來る五日から十一日迄の一週間を日本精神發揚週間と定めて五百万島民をして神武天皇の御創業を偲び奉り八紘一宇の精神の闡明を中心として我が莊嚴なる國體、廣遠なる肇國の理想日本文化の發揚に努め以て東亞新秩序の建設に邁進するの覺悟を固からしめる爲に全島各地一齊に建國祭を舉行する外左記各項を實施する事になつた

一、紀元節奉祝並に建國祭の舉行（イ）官廳、學校等に於て奉拜式又は祝賀式を行ふに當りては特に前記趣旨の徹底を圖ること、商會社、銀行、工場等に於ても右に準じ成るべく式を舉行すること（ロ）市街庄に在りては市街庄官民一體となつて莊嚴なる建國祭式典を舉行すること（ハ）ラヂオは午前九時を期して「國民奉祝の時間」の放送を行ふ豫定に付式典に參加せざる一般は各家庭その他の場所に於て夫々宮城遙拜を行ふこと

二、八紘一宇の精神の闡明、日本文化の發揚、東亞新秩序の建設等に關する講演會、座談會等を開催すること

三、國體の闡明、國史の尊重、東亞の新事態に對する認識強化等に資するため展覽會、映寫會を開催すること

四、家庭に於ける敬神崇祖の行事を行ふこと

五、剛健なる精神を涵養する爲集團的勤勞奉仕作業、行軍、武道大會等を實施すること

最初の國民登錄
きのふ全國職業紹介所で

【東京二十日發同盟】第一回職業能力者技能者を筆頭に國民登錄は愈よ二十日から全國各職業紹介所を中心に一齊に開始された、この日六百万の人口を有する東京府の登錄は正午迄に提出者が約百名、會社工場からの申告書類提出がざつと三千名あつた、何しろ我國初めての國民登錄實施の事とて中には國民全部が登錄されるものと早合點したり土木勞働者の紹介登錄と感違ひして人夫諸君が飛び込んで來たりした珍風景も現出された

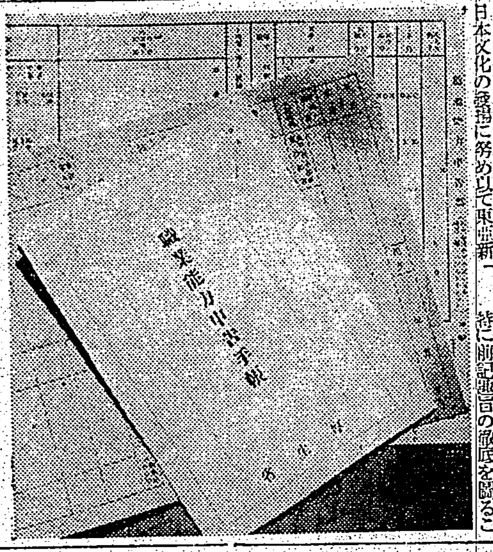

これが勞働手帖　二十日から國民登錄が全國一齊に行はれるが我國最初の申告手帖の見本が出來上つた（國民職業能力申告令により五百万の勞務者の申告が全國一齊に行はれる）（寫眞は勞働手帖）

砂田氏の發言から
議場に一波瀾起る
臺北通常州會の第二日

台北通常州會第二日午後の分は午後一時再開、鹿加議員より陸軍病院を慰問した經過報告あつて午前に引續き質問戰に入る

大津眞吉氏 豫算を通じて見た州政につき二、三質問したいと前提し豫算書を見るに時局柄なるに拘らず何等國防的色彩が少い、防空費は七万五千円計上してあるが防空のみについてみても地下室を持つ建物や防空壕等を準備すべきではな[illegible]いと万一の場合に[illegible]、又[illegible]は離れ島で何かの機會に交通杜絶する事が考へられるかかる場合に當局は何等かの對策を有してゐるか、これら時局の要望に副ふべく調査する機關を設置する親案なきや、又其他教育問題について[illegible]

鈴木參與 郡の統合問題は重大問題であり、市部各地の併合は目下慎重審議を進めてゐる

[illegible]の併合につき[illegible]の意見を問ふ[illegible]として[illegible]に至る

に市は膨脹し郡は縮小の傾向あるので之を統合する考へはないか又豫算の歳出經常部の教育費が二百七万八千円即ち六割五分を占め又其教育費の七割五分が小公學校費になつて居り構成上からみると教育豫算と考へられる、其他の色々たる施策は果して此外に如何なる仕事が出來るか、國民教育に要する經費は國庫補助を仰がなければ到底して目前の仕事は出來ない狀態に在る

折尾鐵志氏 山地開發に對し當局は熱がなさすぎる、蕃族を平地に移住せしむることは蕃地開發上反對だ、高砂族をして山地開發に協力せしむべきであると淡水溪浮復地の島内地人の移植奬勵、軍事後援會につき質し、これに對し森木發民課長、知事補足して答弁、砂田隆太郎氏より消防施設の補助並増額を要望して無料大病院につき當局に認識してゐない本島人議員もある、只[illegible]數合せと[illegible]本島人に植付けるに至る[illegible]ある[illegible]に移轉せんとする[illegible]の要求に引き[illegible]へ寄せに限りにも[illegible]圓を投じ[illegible]

殺せよと大見得を切り滿場を笑はせる、陳振能議員教育問題七項を舉げて州當局の意向を質し、立川參與これに一々確答を與へた後

黄炎盛氏 砂田議員の皇民化運動の言辭中には本島人を侮辱してゐるようしく取消して貰ひたいと詰め寄り本島人議員間ざわめく

呈賀彦太郎氏 時局の進展に伴ひ經濟調整のため轉業者、失業者續出してゐるが、州はこれに對し如何なる方策を樹ててゐるか

鈴木參與總務課長から回答後同二時五十五分休憩、四時二十分再開

砂田隆太郎氏 自己の言葉に本島人議員を侮辱又は内臺人の融和を害する言があつたら、決して他意はない、前言を取消します

とアツサリ取消し、緊張した議場の空氣を緩和する

吉田田藏氏 結核療養所はカード階級から收容すべきである と結核豫防問題、花柳病、癩病等に關し論議を續けて一くさり論じ州に於てこれら豫防の徹底を期すべしである、と要望

その他教育問題につき二、三議員と參與との間に質疑應答の後、林永生氏は貧困街庄に對する補助の必要、米穀改良、三木橋梁の架設公醫の配置等につき力説、賴鑑塔氏は中等學校の入學率、米價、生産獎勵等に關しくどくどしく所見を述べ、議事遲々として進行せず同四時五十五分第二日の質問戰を閉ぢた、尚第三日の議事日程は殘りの各議案である

皇軍へ感謝と慰問電報
きのふの新竹州會で決議

【新竹電話】新竹州會は二十日午前十時[illegible]議長以下全議員出席[illegible]名中一名缺席、赤堀知事は一時[illegible]半に至つて[illegible]方針を演述[illegible]知事[illegible]の[illegible]後一時再開[illegible]に入るに先だち[illegible]委員[illegible]の[illegible]に[illegible]議長より[illegible]

[illegible]

米の共同荷役
荷主から苦情の多い
基隆で關係者が改善方を協議

【基隆電話】昭和十四年度から店開きした基隆に於ける米の共同荷役に對し荷主側から兎角の苦情があるので米穀檢査所員、三井、三菱等主なる荷主、各船會社、各運送店等この程郵船支店に會合、種々之が改善について懇談を遂げたが共同荷役所としては二千噸の艀船と之に附隨した曳き船を整備し人員も五運送店から約六十名を配置し熱心にやつてゐると云ふが、實際は面白くなくいろ〱荷主から文句を聞いてゐる、艀船と曳き船の連絡が圓滑に行かないと云ふのは結局人間の問題であるがため事務の統制連絡がうまく行かず、又從來の如く各店でやつてゐた當時の熱心を必要としないから緊張味が缺けてゐる結果でもあらう等々忌憚のない改善意見が吐露され折角出來た理想案であるから之が運用に就て万全を期せられたいとの要望があつた

基隆市各課が復活要求

【基隆電話】基隆市昭和十四年度豫算は四年度豫算は各課の要求に基き大體財務課にて査定を終へたので二十日から教育課を筆頭に復活要求をなしつつあり、前年の豫算百二十二万円に對し人件費を除き事業費は頭から一割引、借入れは認めずと云ふ非常時豫算の建前であるから無理な計上はしてゐないと云ふが、數字を合せる丈でも骨が折れ豫算編成係を惱ませてゐる

廣東の日語學校開校式（總督府許可濟）

河合教授引續き取調を受く

【東京二十日發同盟】河合東大教授の著書發禁事件は司法問題として十九日遂に同氏の召喚取調べを見るに至つたが、二十日も亦午前十時司法省構内の某所に同氏の出頭を求め栗谷、玉澤兩檢事は前日に引續き該著書中の不穩不敬の個所に對し同氏の弁明を聽取し午後歸宅せしめた、河合教授は學者としての信念非常に強く當局の疑念を差挾む個所に就ては進んで堂々と釈明し誤解を一掃しやうとする態度に出てゐると言はれる、從つて同氏に對する取調べはこの日一日では完了する模樣なく引續き召喚取調べを續行する筈である

緬甸の首相に手榴彈を投ず
蘭貢の反英運動惡化

【蘭貢二十日發同盟】蘭貢における反英派の態度は次第に深刻化を加へて十九日午後六時緬甸首相バマス博士の自動車に手榴彈を投げつけたものあり勞働爭議は遂にテロに轉じ二月九日議會開會を前に問題は政治問題化せんとしてゐる

靖國丸が基隆寄港

【基隆電話】郵船歐洲航路靖國丸が廿一日寄港する事になつてゐたが都合により靖國丸が代つて來ることとなつた、同船は總噸數一万二千噸、速力十八節、定員二百二十一名の優秀船である

性懲りのない盜賊

新竹州大溪郡[illegible]（三[illegible]）は一昨年八月出所したが性懲りもなく又もや昨年秋頃から惡事を初め新竹州下、台北州下を股にかけて三十件に亘り詐欺ばかり約千円に上る窃盜を働いてゐたことが發覺、此程苗栗郡松本、高瀬兩刑事に依つて檢舉された

日の丸兒童會で白衣勇士を慰問

日の丸兒童會では純眞な兒童劇によつて白衣の勇士を些かなりとも慰めようと新たに白衣の勇士慰問隊を編成毎月一回愉快な兒童劇三番を上演し慰安會を催す事になつたが第一回は來る二月四日午後六時半より南の星子供サークルと合同主催で陸軍病院を慰問する由

女子職業講習生募集

督府職業紹介所では女子職業講習生を募集中であるが募集要綱は左の通りである▲募集人員廿名▲講習期間一月十五日より四月十日迄▲資格十六歳以上の高等女學校卒業程度又はこれと同等の學力ある者で特に身體完全な者▲講習期間中は一ヶ月手當十円宛を支給▲希望者は一月十日までに入所願、履歴書、戸口抄本等を添へて臺北市富田町の府職業紹介所宛申込のこと

大貯水池と港灣築造で
意見書を提出
臺南州會二日目の續き

【臺南電話】臺南州會第二日は二十日午後一時半開會曾根原參與、先に附議された臨時州會に於て中南支方面へ派遣される臺南慰問團の一班は州の計畫として第一班十七名が二十一日東京の演藝團一行を伴ひ廣東へ出發する旨であつたが、關係當局の都合により、陳南平、第二班は廈門へ派遣する事に決し、二十二日出發、各員は報告するが氏名は松岡市教育課長、[illegible]、[illegible]山本某、王某、[illegible]、演藝團一行八名に決定する

和田氏 兩日間を通じ討議の焦點となつた大貯水池並に港灣築造問題に付き改めて總督府に對し意見書を提出したいが如何

[illegible]の緊急動議あり全員の贊成により動議成立意見書起草委員として議長より

奏竹[illegible]、和田三郎、冬瓜[illegible]、山本[illegible]、王[illegible]、大津[illegible]、[illegible]西[illegible]、林[illegible]、大目方[illegible]の九氏を指名、これに[illegible]會議院の各參與列席する事に決し、委員會を開催せしめその結果は二十一日の州會に報告する事として第二讀會に移る時一二讀會を三讀會[illegible]に至り[illegible]後五時二十五分終了した

り夫々質問あり同五時二十分第一讀會を終了、第二讀會に移る時

金庫中の大金
いつの間にか持出さる

【基隆電話】去る十八日午後[illegible]半頃基隆市[illegible]町二ノ七九[illegible]方[illegible]の[illegible]去る十九日夜[illegible]の中に大切に納[illegible]して置いた[illegible]金一千六百円が何[illegible]を失つた[illegible]た、[illegible]だとばかり[illegible]

大[illegible]司法[illegible]の手[illegible]、犯人の[illegible]の侵入した形跡がなくこれはてつきり家人の仕業と睨んだところ、案に違はず[illegible]に依つて[illegible]は[illegible]を召喚留置取調べ中である

在神の華僑ら中華總商會を創立

【神戸二十日發同盟】從來廣東、三江、福建の三公所に鼎立してゐた在神戸一千餘の華僑は今回統一的な華僑商會を結成するに一決、二十日午後神戸日本ビルで創立總會を開催した、先づ前廣業公所理事長[illegible]を理事長に推戴した後、汪精衛聲明支持の決議文を朗讀し滿場一致これを可決し右決議文は直ちに去る十八日の神戸華僑聯合會の決議文とともに印度南洋方面の華僑同胞に打電された

一、糧秣料に於ける最新療法と醫學化學　中[illegible]君

防毒具を取纏め購入

【基隆電話】基隆市では防衛團の訓練に呼應し會社、銀行は無論一般家庭にも防毒面、防毒衣、防毒蚊帳等出來得る限り整備せしむるは長期戰下の現狀にあつて最も必要なことであるとし市役所で取纏め購入する事に付き一月末迄に申込まれたいと

臺北高校の音樂會

臺北高等學校主催の恒例の音樂會は、二十一日午後七時四十分より同校講堂に於て開催される、曲目はバツハ作（ブランデンブルグ協奏曲第五番）ベートーヴエン作（ロマンズへ調）同（セレナーデ作品二五）ビゼー作（カルメン拔粹曲）ゴルターマン（セロ協奏曲第一番）其他ヴアイオリン二重奏及獨奏が演奏される、一般の來聽を歡迎する由

基隆署で寒稽古

【基隆電話】基隆署にては二十一日より十日間に亘つて寒稽古を開始署員の心身鍛錬及び體位向上を圖ると同時に寒稽古終了後の來月四日に盛大なる同演武場の落成式を擧行する豫定である

小川嘉一氏の葬儀

故小川嘉一氏の葬儀は二十日午後四時から臺北市樺山町淨土宗別院にて執行された、會葬者は總督代理中村秘書官、各部局長、石井臺北市尹、河村本府社長等の諸氏をはじめ、官民約千二百名で故人生前の功績を偲ぶに相應しい盛儀であつた

木炭機關車で伐木を運ぶ
督府營林所の事業地

府營林所では從來新太平山、八仙山及び阿里山等の伐採事業地に於て運材用のガソリン機關車を十數台使用し、之に年額約二十万リツトルのガソリンを消費して居たが今回ガソリンの消費節約といふ國策の線に沿うて全部木炭瓦斯發生裝置の機關たらしむる爲めに、昭和十四年度に一万六千円を計上した、この木炭瓦斯裝置の機關車は試驗的に昨年より新太平山に於て一台だけ濱川式のものを使用して居たが極めて好成績なので、全事業地に於て合計十台の同式機關車を使用することとなるであらう、尚ほ木炭機關車はガソリン機關車より多少能率が落ちることにはなるが國策的には之を忍んでやるものである

心理學座談會で講演會

心理學座談會では二十一日午後三時半より臺北帝大文政學部十番講義室で次の講演會を催す、一般同好の士の來聽を希望してゐる

病的階調に就て　久保思夫

臺灣醫學會の例會は二十一日午後一時三十分より醫學部第五教室（醫本講堂）に於て左記演題にて開催する由

一、黄體出血の一例　蛯名勝四郎君

けふの天氣

△臺北地方　東の和風　曇時々雨
△北部地方　北東の和風　曇時々晴
△昨日の氣温　最高二〇・〇度（午後二時）　最低一一・二度（午前零時）
（臺灣氣象臺發表）

商品券なら便利なトテモ各店共通券を　臺北、基隆、嘉義、臺南、高雄で

ニュース映畫會
三新鋭ニュース映畫、遺憾ながら不着の爲め本週は左記プログラムで開催致します
お斷り
一、パラマウントニュース
二、ワイズミラー主演　水泳の妙技
三、カルネラ對ジヤツク　覇者は挑む
其他　短篇　漫畫
本日午後二時より三回　午後七時より三回　於公會堂

防空資材御整備ニハ先ヅ竹腰商店へ御用命ヲ

名産　貝羊羹とメローは　京町通　かるた屋

季節料理御注文に應じます　元園町川岸第二水門東
會席　御料理　竹巴
電話五一三五番
◉御宴會は特に勉強

辰馬海上火災

御會葬御禮　小川貞親

土俵上の熱戰三題

寫眞は上から前田山を打棄る磐石（四日目）男女川、磐石を突倒す（五日目）鯱の里を切返す綾昇（六日目）

泉山(明大)の制覇成る 女子は中川孃が優勝

全日本スピードスケート

第十回全日本氷上スピード選手權大會は十七、十八兩日上諏訪製の海において行はれた、兩日ともコンデイションはまづ申分なき狀態であつた

○…女子千米レースにおいて北海道の女子軍を代表する中川きよ孃は三千米と共に本記錄を破る好記錄を出して万丈の氣を吐いた、男子千五百米は期待された明大李仁源は好コンデイション裡にレースを行ひながら最後のバック・ストレッチで顚倒しラップ・タイム48秒から42秒の好記錄を無駄にしたのが惜まれた

○…中川孃は三種目に優勝すると共に二つの日本記錄を得て一九三九年度の女子スピード選手權を獲得した、男子一万米レースの始まる頃から吹雪はますく激しくつひに風速十五米以上におよび、風に妨げられたレースは大番狂はせをなし明大泉山良義君が强引な馬力とピッチに物をいはせて張、南洞をはるかに凌ぐ記錄を出して一躍一位を占むるとともに二日間にわたる南洞、張らの苦心を一蹴して今年度の男子選手權を獲得した

【男子千五百米】1南洞邦夫（早大）2分27秒3、2金在煥（明大）2分30秒1、3中村輸吉（早大）2分30秒7、4泉山良義（明大）2分31秒3、5崔南振（朝鮮）2分33秒2、5岩坂（明大）2分33秒2、7安昌烈（明大）2分33秒5、8張日弘（明大）2分34秒1、8金龍會（朝鮮）2分34秒1、10張祐植（明大）2分34秒4、11金李仁源（明大）2分35秒0、13金漢泳（明大）2分35秒6、高林三郎（明大）2分36秒3、15鄭庚彦（明大）2分36秒4（慶應）尹寛植（明大）2分37秒3、山下勝久（早大）2分37秒8、古賀泰治（岡谷工）2分42秒8

【男子一萬米】1泉山良義（明大）20分10秒6、2張祐植（明大）20分37秒3、3金龍會（朝鮮）20分58秒6、4尹寛植（明大）21分7、5高林三郎（明大）21分9秒9、6金在煥（明大）21分19秒1、8安昌烈（明大）21分25秒2、7古賀泰治（岡谷工）21分22秒4、9南洞邦夫（早大）21分34秒6、10李仁源（明大）21分49秒0、11山下勝久（早大）21分53秒6、12中村輸吉（早大）22分23秒5、13崔南振（朝鮮）22分24秒5、14張日弘（明大）22分25秒8

男子順位　1泉山良義（明大）215點870、2南洞邦夫（早大）215點878、3張祐植（明大）215點870、4金龍會（朝鮮）215點776

5金在煥（明大）215點803、6高林三郎（明大）215點848、7尹寛植（明大）215點885、8安昌烈（明大）216點517、9古賀（岡谷工）216點918、10李（明大）216點917

【女子一千米】1中川きよ（苫小牧高女）1分48秒4（日本新記錄）2大高妙子（苫小牧高女）1分55秒5、3坂本きよ（苫小牧西高小出）1分56秒5、4野澤光子（苫小牧西高小出）1分58秒8、5北澤さくえ（苫小牧高女）2分

【女子五千米】1大高妙子（苫小牧高女）10分58秒1、2野澤光子（苫小牧西高小）10分59秒0、3中川きよ（苫小牧高女）10分59秒7、4北澤さくえ（苫小牧高女）11分30秒9、5坂本きよ（苫小牧西高小出）11分30秒2

【男子五百米】1高林三郎（明大）44秒0、2山下勝久（早大）44秒8、3中村輸吉（早大）45秒1、3南洞邦夫（早大）45秒1、5張日弘（明大）45秒3、6泉山良義（明大）45秒6、7李仁源（明大）46秒1、7崔晃泳（明大）46秒1、9任東奎（新潟東中）46秒2、9金在煥（明大）46秒2、11崔南振（朝鮮）46秒4、11安昌烈（明大）46秒4、13金龍會（朝鮮）46秒5、14古賀泰治（岡谷工）46秒6、15杉浦正一（明大）46秒9、16尹寛植（明大）47秒23、張祐植（明大）48秒2

【男子五千米】1張祐植（明）8分47秒0（日本新記錄）2古賀泰治（岡谷工）8分53秒8、3尹寛植（明）8分53秒5、4泉山良義（明）8分5秒1、5安昌烈（明）9分6秒8、6南洞邦夫（早）9分9秒4、7金龍會（朝鮮）9分10秒8、8朴佐用（明）9分13秒5、9金永俊（明）9分15秒0、10金漢泳（朝鮮）9分15秒2、11李仁源（明）9分16秒1、12金漢吉（朝鮮中）9分17秒0、13李仁源（明）9分19秒2、14高林三郎（明）9分19秒2、15中村輸吉（早）9分32秒9

【女子五百米】1中川きよ（北海道）51秒9、2坂本きよ（北海道）53秒6、3大高妙子（北海道）53秒6、4北澤さくえ（北海道）54秒3、5野澤みつ子（北海道）58秒9

【女子三千米】中川きよ（北海道）5分55秒6（日本新記錄）2坂本きよ（北海道）6分9秒3、3大高妙子（北海道）6分10秒9、4野澤みつ（北海道）6分11秒5、5北澤さくえ（北海道）6分20秒3

女子順位　1中川きよ 224點783、2大高妙子 231點580、3坂本きよ 231點697、4野澤光子 243點577、5北澤さくえ 243點372

女子四百米平泳 世界新記錄生る

丁抹のセーレンゼン孃

【コペンハーゲン十八日發同盟】デンマークの女子水泳選手セーレンゼン孃は十八日の競技會で四百米平泳にドイツ・ゲネンガル孃の持つ世界記錄六分十九秒二を三秒短縮する六分十六秒の驚異的世界新記錄を樹立した、これで同孃は五百米平泳の八分一秒の記錄とともに二つの世界記錄を掌握した

女子とスポーツ座談會⑪

贅澤いふべからず 行き方を變へねば

鈴木　もう一つ感心した事は練習の際に穴を掘りますね、そして練習が終ると皆選手の方が自分で穴を埋めて歸られます、之を臺灣から行つた選手も之を見て翌日から穴を埋める事に非常に注意する樣になりました、夫から贅澤を云はぬ事には感心しましたね（笑聲）

峰島　昨日私が練習に行かうとした時に北投の宿のおばさんが「あなた方は本當に男みたいで氣樂でいいですね、さうなつたら結婚する氣にはならないでせう」つて云つてましたが、各自選手は人の目につくものですから餘程注意しなければならんと思ひますね

吉岡　所であのおばさんが、私達は船に三日も四日も乘つてると醉つて終つて身體が保らませんが「あなた方は身體が大丈夫で平氣で居られますからいいですね」と賞めて居た

兒島　選手の方は朗らかでいいつて云つてましたよ（笑聲）

菅沼　服裝の點では女子よりも男子の方が惡いですよ

吉岡　アメリカの大學でスクールカラーと云ふものを定めて一般大衆に呼びかけたがこの色に一般が憧がれて眞似る樣になつたのですね、之も矢張り日本的な服裝がある筈ですからその點注意したいものですね

菅沼　その點女にはありませんね、十分考慮して服裝員と云ふものが作られてその研究によつて發表されたのですから

吉岡　スクールカラーに對しては之は學校の精神を表現したものですから何とも申しませんがそれを地方團體の若い者が眞似るので人氣を惡くするのだと思ふ

笹盛　結局ドイツ、イタリーのやり方を眞似るわけではないが國家が必要とする人物を作り上げると云ふ目的なものにせねば駄目ですね、自由放任で遊び半分にやつて居ては效果が薄い

菅沼　事變後は今迄の行き方と變つて來たのではないですかね

笹盛　山下さんは京都ですね、京都では家庭によつては引込思案に……

山下　ええ、さうです

兒島　この人の家庭では初めは競技をやる事に反對して居たのですが第一線で活躍する樣になつてからは餘り反對しなくなつたのです

笹盛　之で平均身長は五尺三寸位ですか、體重は十四貫位かな

吉岡　もつとありますよ、ベルリンに行つた時は男子よりも女子の平均體重が多くて吃驚しましたね

峰島　それは事實です、シベリヤ鐵道で揺られて、うんと食べたものですから十八貫以上の人が四人も居りました（笑聲）

鈴木　ではこの邊で閉會する事に致します色々と有難うございました（了）

出席者

【指導團】平井武、菅沼昇、外山三郎、吉岡隆徳

【選手團】峰島秀、兒島文、矢田香子、中村コウ、山下好子、山ノ内リエ、吉野トヨ子、有永喜代子、越山富美子、田添ハスエ

【臺灣體協】鈴木寅、大倉永治

【本社側】鈴木社會部長、笹盛政治副部長、岩田社會副部長

明暗二筋道

寫眞（上）は双葉を打棄つた兩國の笑顔（中）は土俵を割つた双葉（下）は默默として引揚げる双葉山

地方近事

北斗　▲税務の講習　来る中州日午前十時より郡會議室に於て州ふ事務講習は去る十六日午後五時終了した

▲財務主任等二十餘名で好成役、財務主任等二十餘名出席者は各街庄長、助ツク候補選手として宋鎭日本女子陸上選手倶樂部大會出場の來台せるきのふ離臺　金栗四三氏　日本女子陸上競技オリムピ

金栗四三氏は各地の指導を終へて二十日午前十一時二十五分台北驛發列車で離臺した

▲街庄長初會議　北斗郡では二十三日午前十時より郡會議室において各街庄長を集め、昭和十四年度豫算編成に關し打合せをなす

▲伊藤新警務部長巡視　北斗郡下における伊藤新警務部長の初巡視は去る十八日午前十時より行はれ、午後二時員林より溪湖經由にて員林に向つた

彰化　▲税務事務講習會　彰化郡では二十二日午前九時から郡會議室に各街庄財務主任を集めて税務事務講習會を開催

▲石橋署長巡視　石橋溪州地方法院檢察官長は十九日午前九時彰化郡の定期巡視をなした

▲庶務課員會　一、庶火管制實施に關する件 二、皆正月行事廢止に關する件 三、國策作物護麻手入方に關する件 四、年末年始行事質素節約と傷兵慰金に關する件 五、顧問會議施方法案に關する件

玉里　▲民作委員會　玉里民風作興會委員會は十一月十六日午後七時三十分より公會堂に於て開催、出席委員三十餘名左記事項を協議するところあつた

▲鋤鍬を作製　玉里愛國婦人、同國防婦人團は一月十七日七十餘名が公會堂に會同して軍部に獻納すべき鋤鍬を作製し之れが發送方をなす件

▲春季運動會　玉里第一公學校春季大運動會は二十五日玉里第一グラウンドに於て盛大に舉行する

▲奉仕作業　玉里信用組合員男四十名女六十名は一月十五日愛國奉仕團に出場して除草作業に從事した

▲玉里信組總會　玉里信用組合では十四日同組合樓上に總代六十一名中出席二十名を集め組合長の報告及び合併契約案の審議を行つた、結果昇格の件、役員改選等審議した

鹿港　▲鹿港信用組合總會　鹿港街では三十一日午前十時から協議會を開催する

新化　▲街庄長打合會　新化郡では十一日午前十時より郡會議室に於て街庄長打合會を開催する

敗退棋戰（其一）

香落　五段　△大和久彪（大和久氏一勝一敗）

平手　四段　▲鈴木禎一（鈴木氏先）

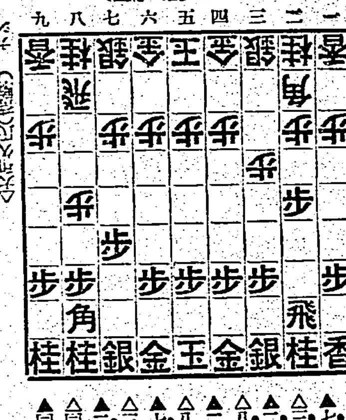

（持駒）ナシ

▲七六歩　△三四歩　▲二六歩　△八四歩　▲二五歩　△八五歩　▲七八金　△三二金　▲二四歩　△同歩　▲同飛

大崎八段講評

▲鈴木君の七六歩は常識で先手番としてはゆつくり敵の模樣を見る位ろである。殊に鈴木君は相當な實力を持ちながら勝負に運がなかつたが昨年は實力だけの結果を得て同人間にはいづれ五段に進むべき運命であると云はれてゐるので大和久君との手合は見物である

△大和久君の三四歩は敵角との釣合を取る意味で後手番だけに敵が如何攻めるかを見るのが順當である

▲鈴木君の二六歩は類型の運びで飛角を協力して先の德を利かそうとしてゐる

△大和久君の八四歩は無論に五四步の筋を考へて飛車が南風飛車の運びでも大し不利ではないと云はれた段私は指示して居い結果を得た事があるが後手番だけに注意すべきである

▲鈴木君の七八金は角の陣みを作る意味で先手番としては悪つて攻めではいけない、然し二五歩は早く歩を手に持つて後先の歩を十分發揮する意味で第一の指方であるかも知れぬ

双葉、前田共に破る

九日目勝負

【東京二十日發同盟】大相撲春場所九日目勝負左の如し

清美川（寄倒し）櫻錦、松若（突出し）千葉ノ昇、照國（寄倒し）岩ノ里、陸奥嵐（上手投げ）白岩、小松山（引落し）相模川、源氏山（寄切り）白崎、鯱ノ里（外掛け）松浦潟、佐賀ノ花（寄倒し）八ツ嶋、四海波（寄切り）大洲、佐賀ノ花（寄倒し）櫻川、加古川（押出し）鏡里、神東山（突出し）十三、香取岩（上手投げ）綾昇

中入後

一出羽湊（押出し）高登、出羽ノ花（投げ）神武、幡瀬川（出投げ）神光、出羽湊（押出し）高ノ山、巴潟（押出し）鹿嶋洋、出羽湊（押出し）高山、金崎山（呼戻し）一和、大邱山（寄倒し）士ヶ岳、清水川（寄倒し）大邱、鶴ヶ嶺（寄切り）能州嵐、五ツ嶋（寄切り）小島、肥州山（寄倒し）和歌、籠王山（叩込み）大ノ里、鏡岩（寄切り）鹿嶋、安藝ノ海（寄切り）大邱山、鹿嶋洋（寄倒し）旭川、兩國（寄倒し）名寄岩、橋寄（寄切り）綾昇、名寄岩（寄倒し）前田山、男女ノ川（突倒し）羽黒山、玉ノ海（寄切り）双葉、双葉山寸るや玉錦右を差し双葉山

右に前褌を引く、玉出足早く一氣に正面に寄立て双葉劍ケ峰に殘す所を强烈な上手を乘つ、双葉大きく利いたが、よく殘す所をまさに双葉の手を入るのを寄せて双葉土俵際で差に堪へたが及ばず其のまま寄倒される（打出六時五分）

大相撲幕内十兩星取表

東方：男女ノ川、前田山、名寄岩、羽黒山、笠置山、九州山、兩國、龍王山、大邱山、五ツ嶋、和歌嶋、櫻錦、綾昇、神甲山、出羽湊、富士ケ嶽、高登、土州山、高山、一渡、櫻湊、大八洲、射水川、富樫、白岩、斜洲、（東方）照國、松浦潟、松若、相模川、陸奥嵐、源氏山、大邱、佐賀ノ花、八ツ嶋

西方：武藏山、鏡岩、玉ノ海、磐石、安藝ノ海、旭川、駒ノ里、小松山、大和、大島、鯱ノ里、大邱山、海光山、巴潟、出羽ケ嶋、羽黒湊、金華山、桂川、香取岩、佐賀、加古川、若松、佐ノ花、國登、清美川、櫻錦、千葉、四海波、陸奥、三國、十三、十兩

柳生旅日記（100）

小金井蘆州演　若槻六郎繪

天狗捉まる

吉岡又三郎紙帳の中から首を出して

「紙帳の主は武術修業の者でござるが、何かは知らず兩人逃へ來つて助けて呉れと申す故承知致して紙帳へ入れた。既に助けてやつた以上は、たとへどのやうな者が參らうとも渡す事は相成り申さん」

それを聞くと宮本無二四が、

「イヤ手前も武術修業の者でござる。兩人を是まで追駈けて來たなれども、決して共者どもを斬らうと云ふ心底ではない。取押へて敎訓をして遣はさうと是まで參つた。どうぞお渡し下されたい」

「イヤ、何と云はしやつてもお渡し申す訳にはなり申さん」

「强つてお渡しにならんとあらば是非に及ばん、刀にかけても申受取り致さう」

「之は面白い。刀に掛けて受取るとあらば、刀に掛けて差渡し申すまい」

「ナニ其儀ならば……」

といきなり柄に手をかけた宮本無二四、飛込まうといたしますと

「先づく御待ちなさい。强つて刀に掛けて受取るとあらば、互ひに姓名を名乘つて勝負を致さう。拙者事は京都今出川に町道場を出してをつたる吉岡又三郎、貴公は何と云はれる」

聞いて無二四はビックリ

「イヤ是はく　知らぬ事とは申しながら吉岡先生でござつたか、手前儀は小笠原右近將監の臣宮本無二四と申す者。先年京都へお尋ね申したる所、先生何れへおでになつたかお出先も知れんと申す事ゆゑ殘念に心得、京都を離れて江戸へ參かんと致す途中でござる」

吉岡も自手が宮本と聞いて驚き

「さては小笠原殿の御家來宮本先生でござつたか。兩刀を六使ひになるお方といふ事は予て承はつてをる。宮本先生ならば決して否する譯はない。シテ是なる此の兩人は全く悪事を働いたのであらうイヤハヤ不届な奴でござる……兩人共是へ出ろ」

つてしまはうと心得て之へ參つたる所圖らず二人に斬り掛けられ、疑外時を費しました。殘念ながら今日は獵殺なりかねます故、又重ねて御意得た時にお手合せを願ひまする」

「イヤ拙者とても殘念だが、それでは是非に及ばん」

と別れを告げ、宮本無二四は此場を立去りましたが、此方は伊野柾木の兩人が吉岡に向ひ

「既に危ふきを助かりまして誠に有難う存じます。飛んだ心得違ひを致して何とも赤面の至り、どうぞ先生には我々方へ少々御足をお留め下さるやうに……」

といふので、別に急ぐ旅でもないから又三郎も

「然らば御同道致さう」

と兩人に連れられて柾木宇助の宅へ參りました。この津山の殿樣は大層武をお好みになる方でございますから、毎度吉岡の噂をなすつておいでの事ゆゑ、此度同道をしたのを幸ひ殿樣へ申上げたらよからうといふので、その翌日宇助が役所に出て

「恐れながら手前方に京都今出川の吉岡又三郎先生が參りました、何卒此方を留めてをります故、此段お聞き屆けを致しまする」

と申上げました。

二人の天狗は驚いた。相手は當時天下に高名の吉岡と宮本、たうとう恐れ入つて實は津山の家來伊野島藏、柾木宇助とい ふ者であると白状を致し

「以來心得違ひを致しません故、どうぞ御勘弁を願ひまする」

と頻に詫入りました。そこで宮本先生と吉岡又三郎が代るくに人に意見を加へましたので、兩人も全く恐れ入つてすつかり改心を致しました。時に無二四が兼房に向ひ

「さて吉岡先生、此處にて御面會を致すといふは誠に嬉しい事で是非先生とお手合せを願ひたいと心得てをりましたが、仔細あつて手前、當御城下を白晝通行致す事が出來ません、それゆゑに夜分通

內埔

▲高雄市内埔庄長宗派送一氏…鳳山郡内埔庄役場の某氏の母堂（八〇）は去る一月十五日午前九時逝去と不幸の客となつた、葬儀は十八日午前九時より同郡竹田庄安滿毛にて擧式

馬公

依り擧行

▲銀行馬公支店長　銀行馬公支店長に八年間勤續し内外の人氣者として知られ殊に不老園野球の捕手として此方面にも働いて居た平山君は今回本店に榮轉となり十二日夜馬公を發任した

胃腸の保健に
消化酵素の綜合劑
タカヂアスターゼ（登錄商標）
保健上から觀て吾々が日々攝取する各種の榮養物が完全に分解消化され體內に吸收せられることが最大の急務であります
タカヂアスターゼは澱粉、蛋白質、脂肪其他十餘の各種消化酵素を含み、從つて殆んど總ての食物を消化する力を有してゐます
一30錠（¥.40）一
（說明書進呈）
東京・室町　三共株式會社

三 SANKYO 共

絕對必要な榮養素
ビタミンBの始祖
オリザニン（登錄商標）
一健康保持增進に不可缺の榮養素一
脚氣の治療と豫防に　食慾不振並に便祕に　妊娠產褥及授乳時に
疲勞の恢復と防止に　肺結核肋膜炎諸症に　乳兒脚氣成長障碍等に
確的效奏を誇る理想的榮養補給源
（說明書進呈）
東京・室町　三共株式會社
001. J. 008